JAMES CAMPBELL & SON'S

CANADA

NATIONAL LIBRARY

BIBLIOTHÈQUE NATIONALE

ARNOLD'S GREEK PROSE COMPOSITION	1 00
BRYCE'S FIRST GREEK BOOK	0 75
BRYCE'S KEY TO FIRST GREEK BOOK	0 15
BRYCE'S SECOND GREEK BOOK	1 00
CURTIUS' SMALLER GREEK GRAMMAR	0 90
DEMOSTHENES' OLYNTHIACS	0 90
HOMER'S ODYSSEY	0 45

JAMES CAMPBELL & SON, TORONTO.

Copy deposited, No 1178.

GREEK.—*(Continued.)*

HOMER'S ILIAD, Books I.-VI. (Oxford Texts)	$0 60
LIDDELL & SCOTT'S GREEK LEXICON	2 25
SMITH'S, DR. WM., INITIA GRÆCA, Parts I., II., III ... each.	0 90
XENOPHON'S ANABASIS, Book II., with notes	0 30

ARITHMETIC.

SMITH & M'MURCHY'S ELEMENTARY ARITHMETIC.	0 25
" " ADVANCED "	0 50
STODDARD'S INTELLECTUAL ARITHMETIC	0 25

ALGEBRA.

COLENSO'S ALGEBRA, Part I	0 50
" KEY TO ALGEBRA, Part I	0 75
" STUDENT'S ALGEBRA (just published)	1 00

EUCLID.

POTT'S ELEMENTS OF GEOMETRY, with Kirkland's Examination Papers	0 50
YOUNG'S EUCLID, Book I	0 13
" " Books II. and III.	0 15

MECHANICS.

MAGNUS' LESSONS IN ELEMENTARY MECHANICS	1 00
NEWTH'S NATURAL PHILOSOPHY	1 00
TWISDEN'S THEORETICAL MECHANICS	2 50
STEWART'S PHYSICS (Science Primer)	0 30

PHYSICAL SCIENCE.

FOSTER'S PHYSIOLOGY (Science Primers)	0 30
GEIKIE'S GEOLOGY (Science Primers)	0 30
" PHYSICAL GEOGRAPHY (Science Primers)	0 30
LOCKYER'S ASTRONOMY (Science Primer)	0 30
MILLER'S INORGANIC CHEMISTRY	1 00
ROSCOE'S ELEMENTARY CHEMISTRY, New Edition	1 00
ROSCOE'S CHEMISTRY (Science Primer)	0 30

MODERN LANGUAGES—FRENCH.

BUÉ'S FIRST FRENCH BOOK, with Vocabularies	0 25
BRACHET'S ELEMENTARY FRENCH GRAMMAR	1 00
HACHETTE'S FIRST FRENCH READER	0 60
LAZARE HOCHE, by Bonnechose, annotated by Bue, (in the Press)	0 75
MADAME THERESE, by Erckmann Chatrian	0 50
WESSELEY'S POCKET FRENCH DICTIONARY	0 45

MISCELLANEOUS.

FULTON & EASTMAN'S BOOK-KEEPING	0 50
" " " Blanks, Per Set.	0 30

PH

Hon

J

UN
PHILOSOPHE SOUS LES TOITS:

JOURNAL D'UN HOMME HEUREUX.

PUBLIÉ PAR

M. ÉMILE SOUVESTRE.

WITH EXPLANATORY NOTES

BY

JULES BUÉ,

Hon. M.A. Oxford; Taylorian Teacher of French, Oxford; Examiner in the Oxford Local Examinations from 1858, etc.

TORONTO:

JAMES CAMPBELL & SON.

1878.

PQ2429
S7P6
1878

2048

Entered according to Act of the Parliament of Canada, in the year one thousand eight hundred and seventy-eight, by DULAU & Co., in the office of the Minister of Agriculture.

CONTENTS.

		Page
	AVANT-PROPOS	iii
I.	LES ÉTRENNES DE LA MANSARDE	1
II.	LE CARNAVAL	10
III.	CE QU'ON APPREND EN REGARDANT PAR SA FENÊTRE	22
IV.	AIMONS-NOUS LES UNS LES AUTRES	32
V.	LA COMPENSATION	43
VI.	L'ONCLE MAURICE	55
VII.	CE QUE COUTE LA PUISSANCE ET CE QUE RAPPORTE LA CÉLÉBRITÉ	69
VIII.	MISANTHROPIE ET REPENTIR	84
IX.	LA FAMILLE DE MICHEL AROUT	95
X.	LA PATRIE	110
XI.	UTILITÉ MORALE DES INVENTAIRES	127
XII.	LA FIN D'UNE ANNÉE	145
	NOTES	161

PQ
S7
187

AVANT-PROPOS.

Nous connaissons un homme qui, au milieu de la fièvre de changement et d'ambition qui travaille notre société, a continué d'accepter, sans révolte, son humble rôle dans le monde, et a conservé, pour ainsi dire, le goût de la pauvreté. Sans autre fortune qu'une petite place dont il vit sur ces étroites limites qui séparent l'aisance de la misère, notre philosophe regarde, du haut de sa mansarde, la société comme une mer dont il ne souhaite point les richesses et dont il ne craint pas les naufrages. Tenant trop peu de place pour exciter l'envie de personne, il dort tranquillement enveloppé dans son obscurité.

Non qu'il se soit retiré dans l'égoïsme comme la tortue dans sa cuirasse ! C'est l'homme de Térence, qui ne "se croit étranger

à rien de ce qui est humain." Tous les objets et tous les incidents du dehors se réfléchissent en lui ainsi que dans une chambre obscure où ils décalquent leur image. Il "regarde la société en lui-même" avec la patience curieuse des solitaires, et il écrit, pour chaque mois, le journal de ce qu'il a vu ou pensé. C'est *le calendrier de ses sensations,* ainsi qu'il a coutume de le dire.

Admis à le feuilleter, nous en avons détaché quelques pages, qui pourront faire connaître au lecteur les vulgaires aventures d'un penseur ignoré dans ces douze hôtelleries du temps qu'on appelle des mois.

UN
PHILOSOPHE
SOUS LES TOITS.

I.

LES ÉTRENNES DE LA MANSARDE.

1er *janvier.* — Cette date me vient à la pensée dès que je m'éveille. Encore une année qui s'est détachée de la chaîne des âges pour tomber dans l'abîme du passé ! La foule s'empresse de fêter sa jeune sœur. Mais, tandis que tous les regards se portent en avant, les miens se retournent en arrière. On sourit à la nouvelle reine, et, malgré moi, je songe à celle que le temps vient d'envelopper dans son linceul.

Celle-ci, du moins, je sais ce qu'elle était et ce qu'elle m'a donné, tandis que l'autre se présente entourée de toutes les menaces de l'inconnu. Que cache-t-elle dans les nuées qui l'enveloppent ? Est-ce l'orage ou le soleil ?

Provisoirement, il pleut, et je sens mon âme embrumée comme l'horizon. J'ai congé aujourd'hui ; mais que faire d'une journée de pluie ? Je parcours ma mansarde avec humeur, et je me décide à allumer mon feu.

Malheureusement, les allumettes prennent mal, la cheminée fume, le bois s'éteint ! Je jette là mon

soufflet avec dépit, et je me laisse tomber dans mon vieux fauteuil.

En définitive, pourquoi me réjouirais-je de voir naître une nouvelle année ? Tous ceux qui courent déjà les rues, l'air endimanché et le sourire sur les lèvres, comprennent-ils ce qui les rend joyeux ? Savent-ils seulement ce que signifie cette fête et d'où vient l'usage des étrennes ?

Ici, mon esprit s'arrête pour se constater à lui-même sa supériorité sur l'esprit du vulgaire. J'ouvre une parenthèse, dans ma mauvaise humeur, en faveur de ma vanité, et je réunis toutes les preuves de ma science.

(Les premiers Romains ne partageaient l'année qu'en dix mois ; ce fut Numa Pompilius qui y ajouta janvier et février. Le premier tira son nom de Janus, auquel il fut consacré. Comme il ouvrait le nouvel an, on entoura son commencement d'heureux présages, et de là vint la coutume des visites entre voisins, des souhaits de prospérité et des *étrennes*. Les présents usités chez les Romains étaient symboliques. On offrait des figues sèches, des dattes, des rayons de miel, comme emblèmes de " la douceur des auspices sous lesquels l'année devait commencer son cours," et une petite pièce de monnaie, nommée *stips*, qui présageait la richesse.)

Ici, je ferme la parenthèse pour reprendre ma disposition maussade. Le petit *speech* que je viens de m'adresser m'a rendu content de moi et plus mécontent des autres. Je déjeunerais bien pour me distraire ; mais la portière a oublié mon lait du matin, et le pot de confiture est vide ! Un autre serait contrarié ; moi, j'affecte la plus superbe indifférence. Il reste un croûton durci

que je brise à force de poignets, et que je grignote nonchalamment, comme un homme bien au-dessus des vanités du monde et des pains mollets.

Cependant, je ne sais pourquoi mes idées s'assombrissent en raison des difficultés de la mastication. J'ai lu autrefois l'histoire d'un Anglais qui s'était pendu parce qu'on lui avait servi du thé sans sucre. Il y a des heures dans la vie où la contrarieté la plus futile prend les proportions d'une catastrophe. Notre humeur ressemble aux lunettes de spectacle, qui, selon le bout, montrent les objets moindres ou agrandis.

Habituellement, la perspective qui s'ouvre devant ma fenêtre me ravit. C'est un chevauchement de toits dont les cimes s'entrelacent, se croisent, se superposent, et sur lesquels de hautes cheminées dressent leurs pitons. Hier encore, je leur trouvais un aspect alpestre, et j'attendais la première neige pour y voir des glaciers ; aujourd'hui, je n'aperçois que des tuiles et des tuyaux de poêle. Les pigeons qui aident à mes illusions agrestes ne me semblent plus que de misérables volatiles qui ont pris les toits pour basse-cour ; la fumée qui s'élève en légers flocons, au lieu de me faire songer aux soupiraux du Vésuve, me rappelle les préparations culinaires et l'eau de vaisselle ; enfin le télégraphe que j'aperçois de loin sur la vieille tour de Montmartre, me fait l'effet d'une ignoble potence dont le bras se dresse au-dessus de la cité.

Ainsi, blessés de tout ce qu'ils rencontrent, mes regards s'abaissent sur l'hôtel qui fait face à ma mansarde.

L'influence du premier de l'an s'y fait visiblement sentir. Les domestiques ont un air d'em-

pressement qui se proportionne à l'importance des étrennes reçues ou à recevoir. Je vois le propriétaire traversant la cour avec la mine morose que donnent les générosités forcées, et les visiteurs se multiplier, suivis de commissionnaires qui portent des fleurs, des cartons ou des jouets. Tout à coup la grande porte cochère est ouverte ; une calèche neuve, traînée par deux chevaux de race, s'arrête au pied du perron. Ce sont sans doute les étrennes offertes par le mari à la maîtresse de l'hôtel ; car elle vient elle-même examiner le nouvel équipage. Elle y monte bientôt avec une petite fille *ruisselante* de dentelles, de plumes, de velours, et chargée de cadeaux qu'elle va distribuer en étrennes. La portière est refermée, les glaces se lèvent, la voiture part.

Ainsi tout le monde fait aujourd'hui un échange de bons désirs et de présents ; moi seul, je n'ai rien à donner ni à recevoir. Pauvre solitaire, je ne connais pas même un être préféré pour lequel je puisse former des vœux!

Que mes souhaits d'heureuse année aillent donc chercher tous les amis inconnus, perdus dans cette multitude qui bruit à mes pieds !

A vous d'abord, ermites des cités, pour qui la mort et la pauvreté ont fait une solitude au milieu de la foule ! travailleurs mélancoliques condamnés à manger, dans le silence et l'abandon, le pain gagné chaque jour, et que Dieu a sevrés des enivrantes angoisses de l'amour ou de l'amitié !

A vous, rêveurs émus qui traversez la vie, les yeux tournés vers quelque étoile polaire, marchant avec indifférence sur les riches moissons de la réalité !

A vous, braves pères qui prolongez la veille

pour nourrir la famille ; pauvres veuves pleurant et travaillant auprès d'un berceau ; jeunes hommes acharnés à vous ouvrir dans la vie une route assez large pour y conduire par la main une femme choisie ; à vous tous, vaillants soldats du travail et du sacrifice !

A vous enfin, quels que soient votre titre et votre nom, qui aimez ce qui est beau, qui avez pitié de ce qui souffre, et qui marchez dans le monde comme la vierge symbolique de Byzance, les deux bras ouverts au genre humain !

...Ici, je suis subitement interrompu par des pépiements toujours plus nombreux et plus élevés. Je regarde autour de moi... Ma fenêtre est entourée de moineaux qui picorent les miettes de pain que, dans ma méditation distraite, je viens d'égrener sur le toit.

A cette vue, un éclair de lumière traverse mon cœur attristé. Je me trompais tout à l'heure, en me plaignant de n'avoir rien à donner : grâce à moi, les moineaux du quartier auront leurs étrennes !

Midi. — On frappe à ma porte ; une pauvre fille entre et me salue par mon nom. Je ne la reconnais point au premier abord ; mais elle me regarde, sourit... Ah ! c'est Paulette !... Mais depuis près d'une année que je ne l'avais vue, Paulette n'est plus la même : l'autre jour, c'était une enfant ; aujourd'hui, c'est presque une jeune fille.

Paulette est maigre, pâle, misérablement vêtue ; mais c'est toujours le même œil bien ouvert et regardant droit devant lui, la même bouche souriant à chaque mot, comme pour solliciter votre amitié la même voix un peu timide et pourtant

caressante. Paulette n'est point jolie, elle passe même pour laide : moi je la trouve charmante.

Peut-être n'est-ce point à cause de ce qu'elle est, mais à cause de moi. Paulette m'apparaît à travers un de mes meilleurs souvenirs.

C'était le soir d'une fête publique. Les illuminations faisaient courir leurs cordons de feu le long de nos monuments ; mille banderoles flottaient aux vents de la nuit ; les feux d'artifice venaient d'allumer leurs gerbes de flamme au milieu du Champ de Mars. Tout à coup, une de ces inexplicables terreurs qui frappent de folie les multitudes s'abat sur les rangs pressés ; on crie, on se précipite ; les plus faibles trébuchent, et la foule égarée les écrase sous ses pieds convulsifs. Échappé par miracle à la mêlée, j'allais m'éloigner, lorsque les cris d'une enfant près de périr me retiennent ; je rentre dans ce chaos humain, et, après des efforts inouïs, j'en retire Paulette au péril de ma vie.

Il y a deux ans de cela ; depuis, je n'avais revu la petite qu'à de longs intervalles, et je l'avais presque oubliée ; mais Paulette a la mémoire des bons cœurs ; elle vient, au renouvellement de l'année, m'offrir ses souhaits de bonheur. Elle m'apporte, en outre, un plant de violettes en fleurs ; elle-même l'a mis en terre et cultivé ; c'est un bien qui lui appartient tout entier, car il a été conquis par ses soins, sa volonté et sa patience.

Le violier[1] a fleuri dans un vase grossier, et Paulette, qui est cartonnière, l'a enveloppé d'un *cache-pot* en papier verni, embelli d'arabesques. Les ornements pourraient être de meilleur goût, mais on y sent la bonne volonté attentive.

[1] Violier commun. On appelle aussi violier la giroflée.

Ce présent inattendu, la rougeur modeste de la petite fille et son compliment balbutié dissipent, comme un rayon de soleil, l'espèce de brouillard qui m'enveloppait le cœur ; mes idées passent brusquement des teintes plombées du soir aux teintes les plus roses de l'aurore ; je fais asseoir Paulette et je l'interroge gaiement.

La petite répond d'abord par des monosyllabes ; mais bientôt les rôles sont renversés, et c'est moi qui entrecoupe de courtes interjections ses longues confidences. La pauvre enfant mène une vie difficile. Orpheline depuis longtemps, elle est restée, avec son frère et sa sœur, à la charge d'une vieille grand'mère, qui les a *élevés de misère*, comme elle a coutume de le dire. Cependant, Paulette l'aide maintenant dans la confection des cartonnages, sa petite sœur Perrine commence à coudre, et Henri est apprenti dans une imprimerie. Tout irait bien sans les pertes et sans les chômages, sans les habits qui s'usent, sans les appétits qui grandissent, sans l'hiver qui oblige à acheter son soleil ! Paulette se plaint de ce que la chandelle dure trop peu et de ce que le bois coûte trop cher. La cheminée de leur mansarde est si grande qu'une falourde y produit l'effet d'une allumette ; elle est si près du toit que le vent y renvoie la pluie et qu'on y gèle sur l'âtre en hiver : aussi y ont-ils renoncé. Tout se borne désormais à un réchaud de terre sur lequel cuit le repas. La grand'mère avait bien parlé d'un poêle marchandé chez le revendeur du rez-de-chaussée ; mais celui-ci en a voulu sept francs, et les temps sont trop difficiles pour une pareille dépense ; la famille s'est, en conséquence, résignée à avoir froid par économie !

A mesure que Paulette parle, je sens que je sors

de plus en plus de mon abattement chagrin. Les premières révélations de la petite cartonnière ont fait naître en moi un désir qui est bientôt devenu un projet. Je l'interroge sur ses occupations de la journée, et elle m'apprend qu'en me quittant elle doit visiter, avec son frère, sa sœur et sa grand'-mère, les différentes pratiques auxquelles ils doivent leur travail. Mon plan est aussitôt arrêté : j'annonce à l'enfant que j'irai la voir dans la soirée, et je la congédie en la remerciant de nouveau.

Le violier a été posé sur la fenêtre ouverte où un rayon de soleil lui souhaite la bienvenue ; les oiseaux gazouillent à l'entour, l'horizon s'est éclairci, et le jour, qui s'annonçait si triste, est devenu radieux. Je parcours ma chambre en chantant, je m'habille à la hâte, je sors.

Trois heures. — Tout est convenu avec mon voisin le fumiste : il répare le vieux poêle que j'avais remplacé, et me répond de le rendre tout neuf. A cinq heures, nous devons partir pour le poser chez la grand'mère de Paulette.

Minuit. — Tout s'est bien passé. A l'heure dite, j'étais chez la vieille cartonnière encore absente. Mon Piémontais a dressé le poêle, tandis que j'arrangeais, dans la grande cheminée, une douzaine de bûches empruntées à ma provision d'hiver. J'en serai quitte pour m'échauffer en me promenant, ou pour me coucher plus tôt.

A chaque pas qui retentit dans l'escalier, j'ai un battement de cœur ; je tremble que l'on ne m'interrompe dans mes préparatifs et que l'on ne gâte ainsi ma surprise. Mais non, voilà que tout est en place : le poêle allumé ronfle doucement, la petite lampe brille sur la table et la burette d'huile a

pris place sur l'étagère. Le fumiste est reparti. Cette fois, ma crainte qu'on n'arrive s'est transformée en impatience de ce qu'on n'arrive pas. Enfin, j'entends la voix des enfants ; les voici qui poussent la porte et qui se précipitent... Mais tous s'arrêtent avec des cris d'étonnement.

A la vue de la lampe, du poêle et du visiteur qui se tient comme un magicien au milieu de ces merveilles, ils reculent presque effrayés. Paulette est la première à comprendre ; l'arrivée de la grand'mère, qui a monté moins vite, achève l'explication. — Attendrissement, transports de joie, remercîments !

Mais les surprises ne sont point finies. La jeune sœur ouvre le four et découvre des marrons qui achèvent de griller ; la grand'mère vient de mettre la main sur les bouteilles de cidre qui garnissent le buffet, et je retire du panier que j'ai caché une langue fourrée, un coin de beurre et des pains frais.

Cette fois, l'étonnement devient de l'admiration ; la petite famille n'a jamais assisté à un pareil festin ! On met le couvert, on s'asseoit, on mange ; c'est fête complète pour tous, et chacun y contribue pour sa part. Je n'avais apporté que le souper ; la cartonnière et ses enfants fournissent la joie.

Que d'éclats de rire sans motifs ! quelle confusion de demandes qui n'attendent point les réponses, de réponses qui ne correspondent à aucune demande ! La vieille femme elle-même partage la folle gaieté des petits ! J'ai toujours été frappé de la facilité avec laquelle le pauvre oubliait sa misère. Accoutumé à vivre du présent, il profite du plaisir dès qu'il se présente. Le riche, blasé par

l'usage, se laisse gagner plus difficilement ; il lui faut le temps et toutes ses aises pour consentir à être heureux.

La soirée s'est passée comme un instant. La vieille femme m'a raconté sa vie, tantôt souriant, tantôt essuyant une larme. Perrine a chanté une ronde d'autrefois avec sa voix fraîche et enfantine. Henri, qui apporte des épreuves aux écrivains célèbres de l'époque, nous a dit ce qu'il en savait. Enfin, il a fallu se séparer, non sans de nouveaux remercîments de la part de l'heureuse famille.

Je suis revenu à petits pas, savourant à plein cœur les purs souvenirs de cette soirée. Elle a été pour moi une grande consolation et un grand enseignement. Maintenant, les années peuvent se renouveler ; je sais que nul n'est assez malheureux pour n'avoir rien à recevoir, ni rien à donner. Comme je rentrais, j'ai rencontré le nouvel equipage de mon opulente voisine. Celle-ci, qui revient aussi de soirée, a franchi le marche-pied avec une impatience fébrile, et je l'ai entendue murmurer : *Enfin.*

En quittant la famille de Paulette, moi, j'avais dit : *Déjà !*

II.

LE CARNAVAL.

20 février.—Quelle rumeur au dehors ! Pourquoi ces cris d'appel et ces huées ?... Ah ! je me rappelle : nous sommes au dernier jour du carnaval ; ce sont les masques qui passent.

Le christianisme n'a pu abolir les bacchanales

des anciens temps, il en a changé le nom. Celui qu'il a donné à ces *jours libres* annonce la fin des banquets et le mois d'abstinence qui doit suivre. *Carn-à-val* signifie, mot à mot, *chair à bas!* C'est un adieu de quarante jours aux "benoîtes poulardes et gras jambons" tant célébrés par le chantre de Pantagruel. L'homme se prépare à la privation par la satiété, et achève de se damner avant de commencer à faire pénitence.

Pourquoi, à toutes les époques et chez tous les peuples, retrouvons-nous quelqu'une de ces fêtes folles? Faut-il croire que, pour les hommes, la raison est un effort dont les plus faibles ont besoin de se reposer par instants? Condamnés au silence d'après leur règle, les trappistes recouvrent une fois par mois la parole, et, ce jour-là, tous parlent en même temps, depuis le lever du soleil jusqu'à son coucher. Peut-être en est-il de même dans le monde. Obligés toute l'année à la décence, à l'ordre, au bon sens, nous nous dédommageons, pendant le carnaval, d'une longue contrainte. C'est une porte ouverte aux velléités incongrues jusqu'alors refoulées dans un coin de notre cerveau. Comme aux jours des saturnales, les esclaves deviennent pour un instant les maîtres, et tout est abandonné aux *folles de la maison.*

Les cris redoublent dans le carrefour; les troupes de masques se multiplient, à pied, en voiture et à cheval. C'est à qui se donnera le plus de mouvement pour briller quelques heures, pour exciter la curiosité ou l'envie; puis, demain, tous reprennent, tristes et fatigués, l'habit et les tourments d'hier.

— Hélas! pensé-je avec dépit, chacun de nous

ressemble à ces masques ; trop souvent la vie entière n'est qu'un déplaisant carnaval.

Et cependant l'homme a besoin de fêtes qui détendent son esprit, reposent son corps, épanouissent son âme. N'eut-il donc les rencontrer en dehors des joies grossières ? Les économistes cherchent depuis longtemps le meilleur emploi de l'activité du genre humain. Ah ! si je pouvais seulement découvrir le meilleur emploi de ses loisirs ! On ne manquera pas de lui trouver des labeurs ; qui lui trouvera des délassements ? Le travail fournit le pain de chaque jour ; mais c'est la gaieté qui lui donne de la saveur. O philosophes ! mettez-vous en quête du plaisir ! trouvez-nous des divertissements sans brutalité, des jouissances sans égoïsme ; inventez enfin un carnaval qui soit plaisant à tout le monde et qui ne fasse honte à personne.

Trois heures.—Je viens de refermer ma fenêtre ; j'ai ranimé mon feu. Puisque c'est fête pour tout le monde, je veux que ce le soit aussi pour moi. J'allume la petite lampe sur laquelle, aux grands jours, je prépare une tasse de ce café que le fils de ma portière a rapporté du Levant, et je cherche, dans ma bibliothèque, un de mes auteurs favoris.

Voici d'abord l'amusant curé de Meudon ; mais ses personnages parlent trop souvent le langage des halles ;—Voltaire ; mais, en raillant toujours les hommes, il les décourage.—Molière ; mais il vous empêche de rire à force de vous faire penser. —Lesage !...arrêtons-nous à lui. Profond plutôt que grave, il prêche la vertu en faisant rire des vices ; si l'amertume est parfois dans l'inspiration, elle s'enveloppe toujours de gaieté ; il voit les

misères du monde sans le mépriser, et connaît ses lâchetés sans le haïr.

Appelons ici tous les héros de son œuvre : Gil Blas, Fabrice, Sangrado, l'archevêque de Grenade, le duc de Lerme, Aurore, Scipion ! Plaisantes ou gracieuses images, surgissez devant mes yeux, peuplez ma solitude, transportez-y, pour mon amusement, ce carnaval du monde dont vous êtes les masques brillants.

Par malheur, au moment même où je fais cette invocation, je me rappelle une lettre à écrire qui ne peut être retardée. Un de mes voisins de mansarde est venu me la demander hier. C'est un petit vieillard allègre, qui n'a d'autre passion que les tableaux et les gravures. Il rentre presque tous les jours avec quelque carton ou quelque toile, de peu de valeur sans doute ; car je sais qu'il vit chétivement, et la lettre même que je dois rédiger pour lui prouve sa pauvreté. Son fils unique, marié en Angleterre, vient de mourir, et la veuve, restée sans ressources avec une vieille mère et un enfant, lui avait écrit pour demander asile. M. Antoine m'a prié d'abord de traduire la lettre, puis de répondre par un refus. J'avais promis cette réponse aujourd'hui ; remplissons, avant tout, notre promesse.

... La feuille de papier *Bath* est devant moi ; j'ai trempé ma plume dans l'encrier, et je me gratte le front pour provoquer l'éruption des idées, quand je m'aperçois que mon dictionnaire me manque. Or, un Parisien qui veut parler anglais sans dictionnaire ressemble au nourrisson dont on a détaché les lisières ; le sol tremble sous lui, et il trébuche au premier pas. Je cours donc chez le

relieur auquel a été confié mon Johnson; il demeure précisément sur le carré.

La porte est entr'ouverte. J'entends de sourdes plaintes; j'entre sans frapper, et j'aperçois l'ouvrier devant le lit de son compagnon de chambrée; ce dernier a une fièvre violente et du délire. Pierre le regarde d'un air de mauvaise humeur embarrassée. J'apprends de lui que son *pays* n'a pu se lever le matin, et que, depuis, il s'est trouvé plus mal d'heure en heure.

Je demande si on a fait venir un médecin.

— Ah bien, oui! répond Pierre brusquement; faudrait avoir pour ça de l'argent de poche, et le *pays* n'a que des dettes pour économies.

— Mais vous, dis-je un peu étonné, n'êtes-vous point son ami?

— Minute! interrompt le relieur; ami comme le *limonier* est ami du *porteur*, à condition que chacun tirera la charrette pour son compte et mangera à part son picotin.

— Vous ne comptez point, pourtant, le laisser privé de soins?

— Bah! il peut garder tout le lit jusqu'à demain, vu que je suis de bal.

— Vous le laissez seul?

— Faudrait-il donc manquer une descente de Courtille, parce que le *pays* a la tête brouillée? demande Pierre aigrement. J'ai rendez-vous avec les autres chez le père Desnoyers. Ceux qui ont mal au cœur n'ont qu'à prendre de la réglisse; ma tisane, à moi, c'est le petit blanc.

En parlant ainsi, il dénoue un paquet dont il retire un costume de débardeur, et il procède à son travestissement.

Je m'efforce en vain de le rappeler à des senti-

ments de confraternité pour le malheureux qui gémit là, près de lui ; tout entier à l'espérance du plaisir qui l'attend, Pierre m'écoute avec impatience. Enfin, poussé à bout par cet égoïsme brutal, je passe des remontrances aux reproches ; je le déclare responsable des suites que peut avoir pour le malade un pareil abandon.

Cette fois, le relieur qui va partir, s'arrête.

— Mais, tonnerre ! que voulez-vous que je fasse ? s'écrie-t-il, en frappant du pied ; est-ce que je suis obligé de passer mon carnaval à faire chauffer des bains de pied, par hasard ?

— Vous êtes obligé de ne pas laisser mourir un camarade sans secours ! lui dis-je.

— Qu'il aille à l'hôpital alors !

— Seul, comment le pourrait-il ?

Pierre fait un geste de résolution.

— Eh bien, je vas le conduire, reprend-il ; aussi bien, j'aurai plus tôt fait de m'en débarrasser... Allons, debout, *pays !*

Il secoue son compagnon qui n'a point quitté ses vêtements. Je fais observer qu'il est trop faible pour marcher ; mais le relieur n'écoute pas ; il le force à se lever, l'entraîne en le soutenant, et arrive à la loge du portier qui court chercher un fiacre. J'y vois monter le malade presque évanoui avec le débardeur impatient, et tous deux partent, l'un pour mourir peut-être, l'autre pour dîner à la Courtille !

Six heures.—Je suis allé frapper chez le voisin, qui m'a ouvert lui-même et auquel j'ai remis la lettre, enfin terminée et destinée à la veuve de son fils. M. Antoine m'a remercié avec effusion et m'a obligé à m'asseoir.

C'était la première fois que j'entrais dans la

mansarde du vieil amateur. Une tapisserie tachée par l'humidité, et dont les lambeaux pendent çà et là, un poêle éteint, un lit de sangle, deux chaises dépaillées en composent tout l'ameublement. Au fond, on aperçoit un grand nombre de cartons entassés et de toiles sans cadre retournées contre le mur.

Au moment où je suis entré, le vieillard était à table, dînant avec quelques croûtes de pain dur qu'il trempait dans un verre d'eau sucrée. Il s'est aperçu que mon regard s'arrêtait sur ce menu d'anachorète, et il a un peu rougi.

— Mon souper n'a rien qui vous tente, voisin ! a-t-il dit en souriant.

J'ai répondu que je le trouvais au moins bien philosophique pour un souper de carnaval. M. Antoine a hoché la tête et s'est remis à table.

— Chacun fête les grands jours à sa manière, a-t-il repris, en recommençant à plonger un croûton, dans son verre. Il y a des gourmets de plusieurs genres, et tous les régals ne sont point destinés à flatter le palais ; il en existe aussi pour les oreilles et pour les yeux.

J'ai regardé involontairement autour de moi, comme si j'eusse cherché l'invisible festin qui pouvait le dédommager d'un pareil souper.

Il m'a compris sans doute, car il s'est levé avec la lenteur magistrale d'un homme sûr de ce qu'il va faire, il a fouillé derrière plusieurs cadres, en a tiré une toile sur laquelle il a passé la main, et qu'il est venu placer silencieusement sous la lumière de la lampe.

Elle représentait un beau vieillard qui, assis à table avec sa femme, sa fille et ses enfants, chante, accompagné par des musiciens qu'on aperçoit

derrière. J'ai reconnu, au premier aspect, cette composition, que j'avais souvent admirée au Louvre, et j'ai déclaré que c'était une magnifique copie de Jordaens.

— Une copie ! s'est écrié M. Antoine ; dites un original, voisin, et un original retouché par Rubens ! Voyez plutôt la tête du vieillard, la robe de la jeune femme, et les accessoires. On pourrait compter les coups de pinceau de l'Hercule du coloris. Ce n'est point seulement un chef-d'œuvre, monsieur, c'est un trésor, une relique ! La toile du Louvre passe pour une perle, celle-ci est un diamant.

Et, l'appuyant au poêle de manière à la placer dans son meilleur jour, il s'est remis à tremper ses croûtes, sans quitter de l'œil le merveilleux tableau. On eût dit que sa vue leur communiquait une délicatesse inattendue ; il les savourait lentement et vidait son verre à petits coups. Ses traits ridés s'étaient épanouis, ses narines se gonflaient : c'était bien, ainsi qu'il l'avait dit lui-même, *un festin du regard.*

— Vous voyez que j'ai aussi ma fête, a-t-il repris, en branlant la tête d'un air de triomphe ; d'autres vont courir les restaurants et les bals ; moi, voici le plaisir que je me suis donné pour mon carnaval.

— Mais si cette toile est véritablement si précieuse, ai-je répondu, elle doit avoir un haut prix.

— Eh ! eh ! a dit M. Antoine, d'un ton de nonchalance orgueilleuse, dans un bon temps et avec un bon amateur, cela peut valoir quelque chose comme vingt mille francs.

J'ai fait un soubresaut en arrière.

— Et vous l'avez acheté ? me suis-je écrié.

— Pour rien, a-t-il répondu en baissant la voix ; ces brocanteurs sont des ânes : le mien a pris ceci pour une copie d'élève... Il me l'a laissé à cinquante louis payés comptant ! ce matin, je les lui ai apportés, et maintenant il voudrait en vain se dédire.

— Ce matin ! ai-je répété... en reportant involontairement mes regards sur la lettre de refus que M. Antoine m'avait fait écrire à la veuve de son fils, et qui était encore sur la petite table.

Il n'a point pris garde à mon exclamation, et a continué à contempler l'œuvre de Jordaens dans une sorte d'extase.

— Quelle science de clair-obscur ! murmurait-il en grignotant sa dernière croûte avec délices ; quel relief! quel feu ! Où trouve-t-on cette transparence de teintes, cette magie de reflets, cette force, ce naturel ?

Et, comme je l'écoutais immobile, il a pris mon étonnement pour de l'admiration, et il m'a frappé sur l'épaule :

— Vous êtes ébloui ! s'est-il écrié avec gaieté, vous ne vous attendiez pas à un pareil trésor ! Que dites-vous de mon marché ?

— Pardon, ai-je répliqué sérieusement ; mais je crois que vous auriez pu le faire meilleur.

M. Antoine a dressé la tête.

— Comment cela ? s'est-il écrié ; me croiriez-vous homme à me tromper sur le mérite d'une peinture ou sur sa valeur ?

— Je ne doute ni de votre goût, ni de votre science ; mais je ne puis m'empêcher de penser que, pour le prix de la toile qui vous représente ce repas de famille, vous auriez pu avoir...

— Quoi donc ?

— La famille elle-même, monsieur.

Le vieil amateur m'a jeté un regard, non de colère, mais de dédain. Évidemment, je venais de me révéler à lui pour un barbare incapable de comprendre les arts et indigne d'en jouir. Il s'est levé sans répondre, il a repris brusquement le Jordaens, et il est allé le reporter dans sa cachette derrière les cartons.

C'était une manière de me congédier ; j'ai salué et je suis sorti.

Sept heures. — Rentré chez moi, je trouve mon eau qui bout sur ma petite lampe ; je me mets à moudre le moka et je dispose ma cafetière.

La préparation de son café est, pour un solitaire, l'opération domestique la plus délicate et la plus attrayante ; c'est le *grand œuvre* des ménages de garçon.

Le café tient, pour ainsi dire, le milieu entre la nourriture corporelle et la nourriture spirituelle. Il agit agréablement, tout à la fois, sur les sens et sur la pensée. Son arome seul donne à l'esprit je ne sais quelle activité joyeuse ; c'est un génie qui prête ses ailes à notre fantaisie et l'emporte au pays des *Mille et une nuits*. Quand je suis plongé dans mon vieux fauteuil, les pieds en espalier devant un feu flambant, l'oreille caressée par le gazouillement de la cafetière qui semble causer avec mes chenets, l'odorat doucement excité par les effluves de la fève arabique, et les yeux à demi voilés sous mon bonnet rabattu, il me semble souvent que chaque flocon de la vapeur odorante prend une forme distincte : j'y vois tour à tour, comme dans les mirages du désert, les différentes images dont mes souhaits voudraient faire des réalités.

D'abord, la vapeur grandit, se colore, et j'aper-

çois une maisonnette au penchant d'une colline. Derrière s'étend un jardin enclos d'aubépines, et que traverse un ruisseau aux bords duquel j'entends bourdonner les ruches.

Puis le paysage grandit encore. Voici des champs plantés de pommiers où je distingue une charrue attelée qui attend son maître. Plus loin, au coin du bois qui retentit des coups de la cognée, je reconnais la hutte du sabotier, recouverte de gazon et de copeaux.

Et, au milieu de tous ces tableaux rustiques, il me semble voir comme une représentation de moi-même qui flotte et qui passe ! C'est mon fantôme qui se promène dans mon rêve.

Les bouillonnements de l'eau près de déborder m'obligent à interrompre cette méditation pour remplir la cafetière. Je me souviens alors qu'il ne me reste plus de crême ; je décroche ma boîte de fer-blanc et je descends chez la laitière.

La mère Denis est une robuste paysanne, venue toute jeune de Savoie, et qui, contrairement aux habitudes de ses compatriotes, n'est point retournée au pays. Elle n'a ni mari, ni enfant, malgré le titre qu'on lui donne ; mais sa bonté, toujours en éveil, lui a mérité ce nom de *mère*. Vaillante créature abandonnée dans la mêlée humaine, elle s'y est fait son humble place en travaillant, en chantant, en secourant, et laissant faire le reste à Dieu.

Dès la porte de la laitière, j'entends de longs éclats de rire. Dans un des coins de la boutique, trois enfants sont assis par terre. Ils portent le costume enfumé des petits Savoyards et tiennent à la main de longues tartines de fromage blanc. Le plus jeune s'en est barbouillé jusqu'aux yeux, et c'est là le motif de leur gaieté.

La mère Denis me les montre.

— Voyez-moi ces innocents, comme ça se régale ! dit-elle en passant la main sur la tête du petit gourmand.

— Il n'avait pas déjeuné, fait observer son camarade pour l'excuser.

— Pauvre créature ! dit la laitière ; ça est abandonné sans défense sur le pavé de la grande ville où ça n'a plus d'autre père que le bon Dieu !

— Et c'est pourquoi vous leur servez de mère ? ai-je répliqué doucement.

— Ce que je fais est bien peu, a dit la mère Denis, en me mesurant mon lait ; mais tous les jours j'en ramasse quelques-uns dans la rue pour qu'ils mangent une fois à leur faim. Chers enfants ! leurs mères me revaudront ça en paradis... Sans compter qu'ils me rappellent la montagne ! quand ils chantent leur chanson et qu'ils dansent, il me semble toujours que je revois notre grand foyer et notre grand-père !

Ici, les yeux de la paysanne sont devenus humides.

— Ainsi vous êtes payée par vos souvenirs du bien que vous leur faites ? ai-je repris.

— Oui, oui, a-t-elle dit, et aussi par leur joie ! Les ris de ces petits, monsieur, c'est comme un chant d'oiseau, ça vous donne de la gaieté et du courage pour vivre.

Tout en parlant, elle a coupé de nouvelles tartines, et y a joint des pommes avec une poignée de noix :

— Allons, les chérubins, s'est-elle écriée, mettez-moi ça dans vos poches pour demain.

Puis, se tournant de mon côté :

— Aujourd'hui je me ruine, a-t-elle ajouté ; mais faut bien faire son carnaval.

Je m'en suis allé sans rien dire ; j'étais trop touché.

Enfin je l'avais découvert, le véritable plaisir. Après avoir vu l'égoïsme de la sensualité et de la pure intelligence, je trouvais le joyeux dévouement de la bonté ! Pierre, M. Antoine et la mère Denis avaient fait chacun leur carnaval ; mais pour les deux premiers ce n'était que la fête des sens ou de l'esprit, tandis que pour la troisième c'était la fête du cœur !

III.

CE QU'ON APPREND EN REGARDANT PAR SA FENÊTRE.

3 *mars*.—Un poëte a dit que la vie était le rêve d'une ombre ; il eût mieux fait de la comparer à une nuit de fièvre ! Quelles alternatives d'agitation et de sommeil ! que de malaises, de sursauts, de soifs renaissantes ! quel chaos d'images douloureuses ou confuses ! Toujours, entre le repos et la veille, on cherche en vain le calme, et l'on s'arrête au bord de l'activité. Les deux tiers de l'existence humaine se consument à hésiter, et le dernier tiers à s'en repentir.

Quand je dis *l'existence humaine*, il faut entendre la mienne ! Nous sommes ainsi faits que chacun de nous se regarde comme le miroir de la société ; ce qui se passe dans notre cœur nous paraît infailliblement l'histoire de l'univers. Tous les hommes ressemblent à l'ivrogne qui annonce un tremblement de terre, parce qu'il se sent chanceler.

Et pourquoi suis-je incertain et inquiet, moi, pauvre journalier du monde, qui remplis dans un coin ma tâche obscure, et dont on utilise l'œuvre

sans prendre garde à l'ouvrier ? Je veux vous le dire, à vous, ami invisible, pour qui ces lignes sont écrites ; frère inconnu que les solitaires appellent dans leurs angoisses, confident idéal auquel s'adressent tous les monologues, et qui n'êtes que le fantôme de notre propre conscience.

Un grand événement est survenu dans ma vie ! Au milieu de la route monotone que je parcourais tranquillement et sans y penser, un carrefour vient tout à coup de s'ouvrir. Deux chemins se présentent entre lesquels je dois choisir. L'un n'est que la continuation de celui que j'ai suivi jusqu'à ce jour ; l'autre, plus large, montre de merveilleuses perspectives. Sur le premier, rien à craindre, mais aussi peu à espérer ; sur l'autre, les grands périls et les opulentes réussites ! Il s'agit, en un mot, de savoir si j'abandonnerai le modeste bureau dans lequel je devais mourir pour une de ces entreprises hardies où le hasard seul est caissier !

Depuis hier je me consulte, je compare et reste indécis.

D'où me viendra la lumière ? qui me conseillera ?

Dimanche 4. — Voici le soleil qui sort des brumes de l'hiver ; le printemps annonce son approche ; une brise amollie glisse sur les toits, et mon violier recommence à fleurir !

Nous touchons à cette douce saison des *reverdies*, tant célébrée par les poëtes sensitifs du seizième siècle :

C'est à ce jolly moys de may
Que toute chose renouvelle,
Et que je vous présentay, belle,
Entièrement le cœur de moy.

Le gazouillement des moineaux m'appelle; ils réclament les miettes que je sème pour eux chaque matin. J'ouvre ma fenêtre, et la perspective des toits m'apparaît dans toute sa splendeur.

Celui qui n'a habité que les premiers étages ne soupçonne point la variété pittoresque d'un pareil horizon. Il n'a jamais contemplé cet entrelacement de sommets que la tuile colore; il n'a point suivi du regard ces vallées de gouttières où ondulent les frais jardins de la mansarde, ces grandes ombres que le soir étend sur les pentes ardoisées, et ce scintillement des vitrages qu'incendie le soleil couchant! Il n'a point étudié la flore de ces Alpes civilisées que tapissent les lichens et les mousses; il ne connaît point les mille habitants qui les peuplent, depuis l'insecte microscopique jusqu'au chat domestique, ce renard des toits, toujours en quête ou à l'affût; il n'a point assisté enfin à ces mille aspects du ciel brumeux ou serein; à ces mille effets de lumière, qui font de ces hautes régions un théâtre aux décorations toujours changeantes! Que de fois mes jours de repos se sont écoulés à contempler ce merveilleux spectacle, à en découvrir les épisodes sombres ou charmants, à chercher enfin, dans ce monde inconnu, les *impressions de voyage* que les touristes opulents cherchent plus bas!

Neuf heures. Mais pourquoi donc mes voisins ailés n'ont-ils point encore picoré les miettes que je leur ai éparpillées devant ma croisée? Je les vois s'envoler, revenir, se percher au faîtage des fenêtres, et pépier en regardant le festin qu'ils sont habituellement si prompts à dévorer! Ce n'est point ma présence qui peut les effrayer; je

les ai accoutumés à manger dans ma main. D'où vient donc cette irrésolution craintive? J'ai beau regarder, le toit est libre, les croisées voisines sont fermées. J'émiette le pain qui reste de mon déjeûner, afin de les attirer par un plus large banquet... Leurs pépiements redoublent; ils penchent la tête; les plus hardis viennent voler au-dessus, mais sans oser s'arrêter.

Allons, mes moineaux sont victimes de quelqu'une de ces sottes terreurs qui font baisser les fonds à la Bourse! Décidément les oiseaux ne sont pas plus raisonnables que les hommes!

J'allais fermer ma fenêtre sur cette réflexion, quand j'aperçois tout à coup, dans l'espace lumineux qui s'étend à droite, l'ombre de deux oreilles qui se dressent, puis une griffe qui s'avance, puis la tête d'un chat tigré qui se montre à l'angle de la gouttière. Le drôle était là en embuscade, espérant que les miettes lui amèneraient du gibier.

Et moi qui accusais la couardise de mes hôtes! j'étais sûr qu'aucun danger ne les menaçait! je croyais avoir bien regardé partout! je n'avais oublié que le coin derrière moi!

Dans la vie comme sur les toits, que de malheurs nous arrivent pour avoir oublié un seul coin!

Dix heures. — Je ne puis quitter ma croisée; pendant si longtemps la pluie et le froid l'ont tenue fermée, que j'ai besoin de reconnaître longuement tous les alentours, d'en reprendre possession. Mon regard fouille successivement tous les points de cet horizon confus, glissant ou s'arrêtant selon la rencontre.

Ah! voici des fenêtres sur lesquelles il aimait à

se reposer autrefois ; ce sont celles de deux voisines lointaines, dont les habitudes différentes l'avaient depuis longtemps frappé.

L'une est une pauvre ouvrière levée avant le jour, et dont la silhouette se dessine, bien avant dans la soirée, derrière son petit rideau de mousseline ; l'autre est une jeune artiste qui fait arriver, par instants, jusqu'à ma mansarde, ses vocalisations capricieuses. Quand leurs fenêtres s'ouvrent, celle de l'ouvrière ne laisse voir qu'un modeste ménage, tandis que l'autre montre un élégant intérieur ; mais aujourd'hui, une foule de marchands s'y pressent ; on détend les draperies de soie, on emporte les meubles, et je me rappelle maintenant que la jeune artiste a passé ce matin sous ma fenêtre enveloppée dans un voile et marchant de ce pas précipité qui annonce quelque trouble intérieur ! Ah ! je devine tout ! ses ressources se sont épuisées dans d'élégants caprices ou auront été emportées par quelque désastre inattendu, et maintenant la voilà tombée du luxe à l'indigence ! Tandis que la chambrette de l'ouvrière, entretenue par l'ordre et le travail, s'est modestement embellie, celle de l'artiste est devenue la proie des revendeurs. L'une a brillé un instant, portée par le flot de la prospérité ; l'autre côtoie à petits pas, mais sûrement, sa médiocrité laborieuse.

Hélas ! n'y a-t-il point ici pour tous une leçon ? Est-ce bien dans ces hasardeux essais, au bout desquels se rencontre l'opulence ou la ruine, que l'homme sage doit engager les années de force et de volonté ? Faut-il considérer la vie comme une tâche continue qui apporte à chaque jour son salaire, ou comme un jeu qui décide de notre

avenir en quelques coups ? Pourquoi chercher le danger des chances extrêmes ? Dans quel but courir à la richesse par les périlleux chemins ? Est-il bien sûr que le bonheur soit le prix des éclatantes réussites plutôt que d'une pauvreté sagement acceptée ! Ah ! si les hommes savaient quelle petite place il faut pour loger la joie, et combien peu son logement coûte à meubler !

Midi.—Je me suis longtemps promené dans la longueur de ma mansarde, les bras croisés, la tête sur la poitrine ! Le doute grandit en moi comme une ombre qui envahit de plus en plus l'espace éclairé. Mes craintes augmentent ; l'incertitude me devient à chaque instant plus douloureuse ! Il faut que je me décide aujourd'hui, avant ce soir ! J'ai dans ma main les dés de mon avenir, et je tremble de les interroger.

Trois heures.—Le ciel s'est assombri, un vent froid commence à venir du couchant ; toutes les fenêtres qui s'étaient ouvertes aux rayons d'un beau jour, ont été refermées. De l'autre côté de la rue seulement, le locataire du dernier étage n'a point encore quitté son balcon.

On reconnaît le militaire à sa démarche cadencée, à sa moustache grise et au ruban qui orne sa boutonnière ; on le devinerait à ses soins attentifs pour le petit jardin qui décore sa galerie aérienne ; car il y a deux choses particulièrement aimées de tous les vieux soldats : les fleurs et les enfants ! Longtemps obligés de regarder la terre comme un champ de bataille, et sevrés des paisibles plaisirs d'un sort abrité, ils semblent commencer la vie à l'âge où les autres la finissent. Les goûts des premières années, arrêtés chez eux par les rudes devoirs de la guerre, refleurissent, tout à coup,

sous leurs cheveux blancs ; c'est comme une épargne de jeunesse dont ils touchent tardivement les arrérages. Puis, condamnés si longtemps à détruire, ils trouvent peut-être une secrète joie à créer et à voir renaître. Agents de la violence inflexible, ils se laissent plus facilement charmer par la faiblesse gracieuse ! Pour ces vieux ouvriers de la mort, protéger les frêles germes de la vie, a tout l'attrait de la nouveauté.

Aussi le vent froid n'a pu chasser mon voisin de son balcon. Il laboure le terrain de ses caisses vertes ; il y sème, avec soin, les graines de capucine écarlate, de volubilis et de pois de senteur. Désormais il viendra tous les jours épier leur germination, défendre les pousses naissantes contre l'herbe parasite ou l'insecte, disposer les fils conducteurs pour les tiges grimpantes, leur distribuer avec précaution l'eau et la chaleur !

Que de peines pour amener à bien cette moisson ! Combien de fois je le verrai braver pour elle, comme aujourd'hui, le froid ou le chaud, la bise ou le soleil ! Mais aussi, aux jours les plus ardents de l'été, quand une poussière enflammée tourbillonnera dans nos rues, quand l'œil, ébloui par l'éclat du plâtre, ne saura où se reposer, et que les tuiles échauffées nous brûleront de leurs rayonnements, le vieux soldat, assis sous sa tonnelle, n'apercevra autour de lui que verdure ou que fleurs, et respirera la brise rafraîchie par un ombrage parfumé. Ses soins assidus seront enfin récompensés.

Pour jouir de la fleur, il faut semer la graine et cultiver le bourgeon.

Quatre heures. — Le nuage qui se formait depuis longtemps à l'horizon a pris des teintes plus

sombres ; le tonnerre gronde sourdement, la nue se déchire ! Les promeneurs surpris, s'enfuient de toutes parts avec des rires et des cris.

Je me suis toujours singulièrement amusé de ces " sauve-qui-peut " amenés par un subit orage. Il semble alors que chacun, surpris à l'improviste, perde le caractère factice que lui a fait le monde ou l'habitude pour trahir sa véritable nature.

Voyez plutôt ce gros homme à la démarche délibérée, qui, oubliant tout à coup son insoucisance de commande, court comme un écolier ! C'est un bourgeois économe qui se donne des airs de dissipateur, et qui tremble de gâter son chapeau.

Là-bas, au contraire, cette jolie dame, dont l'allure est si modeste et la toilette si soignée, ralentit le pas sous l'orage qui redouble. Elle semble trouver plaisir à le braver, et ne songe point à son camail de velours moucheté par la grêle ! C'est évidemment une lionne déguisée en brebis.

Ici, un jeune homme qui passait s'est arrêté pour recevoir dans sa main quelques-uns des grains congelés qu'il examine. A voir, tout à l'heure, son pas rapide et affairé, vous l'auriez pris pour un commis en recouvrement, tandis que c'est un jeune homme savant qui étudie les effets de l'électricité.

Et ces enfants qui rompent leurs rangs pour courir après les rafales de la giboulée ; ces jeunes filles, tout à l'heure, les yeux baissés, qui s'enfuient maintenant avec des éclats de rire ; ces gardes nationaux qui renoncent à l'attitude martiale de leurs jours de service pour se réfugier sous un porche ! L'orage a fait toutes ces métamorphoses.

Le voilà qui redouble ! Les plus impassibles

sont forcés de chercher un abri. Je vois tout le monde se précipiter vers la boutique placée en face de ma fenêtre, et qu'un écriteau annonce *à louer*. C'est la quatrième fois depuis quelques mois. Il y a un an que toute l'adresse du menuisier et toutes les coquetteries du peintre avaient été employées à l'embellir ; mais l'abandon des locataires successifs a déjà effacé leur travail ; la boue déshonore les moulures de sa façade ; des affiches de vente au rabais salissent les arabesques de sa devanture. A chaque nouveau locataire, l'élégant magasin a perdu quelque chose de son luxe. Le voilà vide et livré aux passants. Que de destinées qui lui ressemblent, et ne changent de maître, comme lui, que pour courir plus vite à la ruine !

Cette dernière réflexion m'a frappé : depuis ce matin, tout semble prendre une voix pour me donner le même avertissement. Tout me crie : " Prends garde ! contente-toi de ton heureuse pauvreté ; les joies demandent à être cultivées avec suite ; n'abandonne pas tes anciens patrons pour te donner à des inconnus !"

Sont-ce les faits qui parlent ainsi, ou l'avertissement vient-il du dedans ? N'est-ce point moi-même qui donne ce langage à tout ce qui m'entoure ? Le monde n'est qu'un instrument auquel notre volonté prête un accent ! Mais, qu'importe, si la leçon est sage ? La voix qui parle tout bas dans notre sein est toujours une voix amie, car elle nous révèle ce que nous sommes, c'est-à-dire ce que nous pouvons. La mauvaise conduite résulte, le plus souvent, d'une erreur de vocation. S'il y a tant de sots et de méchants, c'est que la plupart des hommes se méconnaissent eux-mêmes. La

question n'est pas de savoir ce qui nous convient, mais ce à quoi nous convenons !

Qu'irai-je faire, moi, au milieu de ces hardis aventuriers de la finance ! Pauvre moineau né sous tous les toits, je craindrais toujours l'ennemi qui se cache dans le coin obscur ; prudent travailleur, je penserais au luxe de la voisine si subitement évanoui ; observateur timide, je me rappellerais les fleurs lentement élevées par le vieux soldat, ou la boutique dévastée pour avoir changé de maîtres ! Loin de moi les festins au-dessus desquels pendent des épées de Damoclès. Je suis un rat des champs ; je veux manger mes noix et mon lard assaisonnés par la sécurité.

Et pourquoi cet insatiable besoin d'enrichissement ? Boit-on davantage parce qu'on boit dans un plus grand verre ? D'où vient cette horreur de tous les hommes pour la médiocrité, cette féconde mère du repos et de la liberté ? Ah ! c'est là surtout le mal que devraient prévenir l'éducation publique et l'éducation privée. Lui guéri, combien de trahisons évitées, que de lâchetés de moins, quelle chaîne de désordres et de crimes à jamais rompue ! On donne des prix à la charité, au sacrifice ; donnez-en surtout à la modération, car c'est la grande vertu des sociétés ! Quand elle ne crée pas les autres, elle en tient lieu.

Six heures. — J'ai écrit aux fondateurs de la nouvelle entreprise une lettre de remercîment et de refus ! Cette résolution m'a rendu la tranquillité. Comme le savetier, j'avais cessé de chanter depuis que je logeais cette opulente espérance ; la voilà partie, et la joie est revenue !

O chère et douce Pauvreté ! pardonne-moi d'avoir un instant voulu te fuir comme on eût fui

l'indigence ; établis-toi ici à jamais avec tes charmantes sœurs la Pitié, la Patience, la Sobriété et la Solitude ; soyez mes reines et mes institutrices ; apprenez-moi les austères devoirs de la vie ; éloignez de ma demeure les infirmités de cœur et les vertiges qui suivent la prospérité. Pauvreté sainte! apprends-moi à supporter sans me plaindre, à partager sans hésitation, à chercher le but de l'existence plus haut que les plaisirs, plus loin que la puissance. Tu fortifies le corps, tu raffermis l'âme, et grâce à toi, cette vie à laquelle l'opulent s'attache comme à un rocher devient un esquif dont la mort peut dénouer le câble sans éveiller notre désespoir. Continue à me soutenir, ô toi que le Christ a surnommée *la Bienheureuse !*

IV.

AIMONS-NOUS LES UNS LES AUTRES.

9 *avril.*—Les belles soirées sont revenues ; les arbres commencent à déplisser leurs bourgeons ; les hyacinthes, les jonquilles, les violettes et les lilas parfument les éventaires des bouquetières ; la foule a repris ses promenades sur les quais, sur les boulevards. Après dîner, je suis aussi descendu de ma mansarde pour respirer l'air du soir.

C'est l'heure où Paris se montre dans toute sa beauté. Pendant la journée, le plâtre des façades fatigue l'œil par sa blancheur monotone, les chariots pesamment chargés font trembler les pavés sous leurs roues colossales, la foule empressée se croise et se heurte, uniquement occupée de ne point manquer l'instant des affaires ; l'aspect de la ville entière a quelque chose d'âpre, d'inquiet

et de haletant ; mais dès que les étoiles se lèvent, tout change ; les blanches maisons s'éteignent dans une ombre vaporeuse ; on n'entend plus que le roulement des voitures qui courent à quelque fête ; on ne voit que passants flâneurs ou joyeux ; le travail a fait place aux loisirs. Maintenant chacun respire de cette course ardente à travers les occupations du jour ; ce qui reste de force est donné au plaisir ! Voici les bals qui éclairent leurs péristyles, les spectacles qui s'ouvrent, les boutiques de friandises qui se dressent le long des promenades, les crieurs de journaux qui font briller leur lanterne. Paris a décidément déposé la plume, le mètre et le tablier ; après la journée livrée au travail, il veut la soirée pour jouir ; comme les maîtres de Thèbes, il a remis au lendemain les affaires sérieuses.

J'aime à partager cette heure de fête, non pour me mêler à la gaieté commune, mais pour la contempler. Si la joie des autres aigrit les cœurs jaloux, elle fortifie les cœurs soumis ; c'est le rayon de soleil qui fait épanouir ces deux belles fleurs qu'on nomme *la confiance* et *l'espoir*.

Seul au milieu de la multitude riante, je ne me sens point isolé, car j'ai le reflet de sa gaieté ; c'est ma famille humaine qui se réjouit de vivre ; je prends une part fraternelle à son bonheur. Compagnons d'armes dans la bataille terrestre, qu'importe à qui va le prix de la victoire ? Si la fortune passe à nos côtés sans nous voir, et prodigue ses caresses à d'autres, consolons-nous comme l'ami de Parménion, en disant : " Ceux-là sont aussi Alexandre ! "

Tout en faisant ces réflexions, j'allais devant moi, à l'aventure. Je passais d'un trottoir à

l'autre, je revenais sur mes pas, je m'arrêtais aux boutiques et aux affiches! Que de choses à apprendre dans les rues de Paris! Quel musée! Fruits inconnus, armes étranges, meubles d'un autre temps ou d'autres lieux, animaux de tous les climats, images des grands hommes, costumes des nations lointaines! le monde est là par échantillons.

Aussi voyez ce peuple dont l'instruction s'est faite le long des vitres et devant l'étalage des marchands! Rien ne lui a été enseigné, et il a une première idée de toute chose. Il a vu des ananas chez Chevet, un palmier au Jardin des plantes, des cannes à sucre en vente sur le Pont-Neuf. Les Peaux-Rouges exposés à la salle Valentino lui ont appris à mimer la danse du bison et à fumer le calumet; il a fait manger les lions de Carter; il connaît les principaux costumes nationaux d'après la collection de Babin; les étalages de Goupil lui ont mis sous les yeux les chasses au tigre de l'Afrique et les séances du Parlement anglais; il a fait connaissance, à la porte du Bureau de l'Illustration, avec la reine Victoria, l'empereur d'Autriche et Kossuth! On peut certes l'instruire, mais non l'étonner; car aucune chose n'est complétement nouvelle pour lui. Vous pouvez promener le gamin de Paris dans les cinq parties du monde, et, à chaque étrangeté dont vous croirez l'éblouir, il vous répondra par le mot sacramentel et populaire: *Connu.*

Mais cette variété d'exhibitions qui fait de Paris la foire du monde, n'offre point seulement au promeneur un moyen de s'instruire; c'est une perpétuelle excitation pour l'imagination éveillée,

un premier échelon toujours dressé devant nos songes. En la voyant, que de voyages entrepris par la pensée, quelles aventures rêvées, combien de merveilleux tableaux ébauchés ! Je ne regarde jamais, près des Bains Chinois, cette boutique tapissée de jasmins des Florides et pleine de magnolias, sans voir se dérouler devant mes yeux toutes les clairières des forêts du nouveau monde décrites par l'auteur d'*Atala*.

Puis, quand cette étude des choses et cet entretien avec la pensée ont amené la fatigue, regardez autour de vous ! quels contrastes de tournures et de physionomies dans la multitude ! quel vaste champ d'exercice pour la méditation ! L'éclair d'un regard entrevu, quelques mots saisis au passage ouvrent mille perspectives. Vous cherchez à comprendre ces révélations incomplètes, comme l'antiquaire s'efforce de déchiffrer l'inscription mutilée de quelque vieux monument. Vous bâtissez une histoire sur un geste, sur une parole !... Jeux émouvants de l'intelligence qui se repose dans la fiction des lourdes banalités du réel.

Hélas ! en passant près de la porte cochère d'un hôtel, j'ai, tout à l'heure, aperçu un triste sujet pour une de ces histoires. Au coin le moins lumineux, un homme était debout, la tête nue et tendant son chapeau à la charité des passants. Son habit avait cette propreté indigente qui prouve une misère longtemps combattue. Boutonné avec soin, il cachait l'absence du linge. Le visage à demi voilé par de longs cheveux gris et les yeux fermés, comme s'il eût voulu échapper au spectacle de son humiliation, le mendiant demeurait muet, sans mouvement. Les promeneurs

passaient avec distraction à côté de cette indigence qu'enveloppaient le silence et l'ombre ! Heureux d'échapper à l'importunité de la plainte, ils détournaient les yeux ! Tout à coup, la porte cochère a glissé sur ses gonds ; un équipage très-bas, garni de lanternes d'argent et traîné par deux chevaux noirs, est sorti doucement, puis s'est élancé vers le faubourg Saint-Germain. A peine ai-je pu distinguer, au fond, le scintillement des diamants et des fleurs de bal ! La lueur des lanternes a passé comme une raie sanglante sur la pâle figure du mendiant, ses yeux se sont ouverts, un éclair a illuminé son regard qui a poursuivi l'opulent équipage jusqu'à ce qu'il ait disparu dans la nuit !

J'ai laissé tomber dans le chapeau toujours tendu une légère aumône, et je suis passé vite !

Je venais de surprendre les deux plus tristes secrets du mal qui tourmente notre siècle : l'envie haineuse de celui qui souffre, l'oubli égoïste de celui qui jouit !

Tout le plaisir de cette promenade s'est évanoui ; j'ai cessé de regarder autour de moi pour rentrer en moi-même. Au spectacle animé et mouvant de la rue a succédé la discussion intérieure de tous ces douloureux problèmes écrits depuis quatre mille ans au fond de chacune des luttes humaines, mais plus clairement posés de nos jours.

Je songeais à l'inutilité de tant de combats qui n'avaient fait que déplacer alternativement le malheur avec la victoire, aux malentendus passionnés renouvelant, de génération en génération, la sanglante histoire d'Abel et de Caïn ; et, attristé par ces lugubres images, je marchais à l'aventure, lorsque le silence qui s'était fait

autour de moi m'a insensiblement retiré à ma préoccupation.

J'étais arrivé à une de ces rues écartées où l'aisance sans faste et la méditation laborieuse aiment à s'abriter. Aucune boutique ne bordait les trottoirs faiblement éclairés ; on n'entendait que le bruit éloigné des voitures et les pas de quelques habitants qui regagnaient tranquillement leurs demeures.

Je reconnus aussitôt la rue, bien que je n'y fusse venu qu'une fois.

Il y avait de cela deux années : à la même époque, je longeais la Seine, dont les berges noyées dans l'ombre laissaient le regard s'étendre en tous sens, et à laquelle l'illumination des quais et des ponts donnait l'aspect d'un lac enguirlandé d'étoiles. J'avais atteint le Louvre, lorsqu'un rassemblement formé près du parapet m'arrêta : on entourait un enfant d'environ six ans qui pleurait. Je demandai la cause de ses larmes.

— Il paraît qu'on l'a envoyé promener aux Tuileries, me dit un maçon qui revenait du travail, sa truelle à la main ; le domestique qui le conduisait a trouvé là des amis, et a dit à l'enfant de l'attendre tandis qu'il allait prendre un *canon ;* mais faut croire que la soif lui sera venue en buvant, car il n'a pas reparu, et le petit ne retrouve plus son logement.

—Ne peut-on lui demander son nom et son adresse?

— C'est ce qu'ils font depuis une heure ; mais tout ce qu'il peut dire, c'est qu'il s'appelle Charles, et que son père est M. Duval... Il y en a douze cents dans Paris, des Duval.

— Ainsi, il ne sait pas le nom du quartier où il demeure ?

— Ah bien oui ! vous ne voyez donc pas que c'est un petit riche ? Ça n'est jamais sorti qu'en voiture, ou avec un laquais ; ça ne sait pas se conduire tout seul.

Ici, le maçon fut interrompu par quelques voix qui s'élevaient au-dessus des autres.

— On ne peut pas le laisser sur le pavé, disaient les uns.

— Les enleveurs d'enfants l'emporteraient, continuaient les autres.

— Il faut l'emmener chez le commissaire.

— Ou à la préfecture de police.

— C'est cela ; viens, petit !

Mais l'enfant, que ces avertissements de danger et ces noms de police et de commissaire avaient effrayé, criait plus fort, en reculant vers le parapet. On s'efforçait en vain de le persuader, sa résistance grandissait avec son inquiétude, et les plus empressés commençaient à se décourager, lorsque la voix d'un petit garçon s'éleva au milieu du débat.

— Je le connais bien, moi, dit-il en regardant l'enfant perdu ; il est de notre quartier.

— Quel quartier ?

— Là-bas, de l'autre côté des boulevards, *rue des Magasins*.

— Et tu l'as déjà vu ?

— Oui, oui, c'est le fils de la grande maison au bout de la rue, où il y a une porte à grille avec des pointes dorées.

L'enfant redressa vivement sa tête, et les larmes s'arrêtèrent dans ses yeux.

Le petit garçon répondit à toutes les questions qui lui furent adressées, et donna des renseignements qui ne pouvaient laisser aucun doute.

L'enfant égaré le comprit, car il s'approcha de lui comme s'il eût voulu se mettre sous sa protection.

— Ainsi, tu peux le conduire à ses parents? demanda le maçon qui avait écouté l'explication avec un véritable intérêt.

— Ça ne sera pas malin, répliqua le petit garçon, c'est ma route.

— Alors, tu t'en charges?

— Il n'a qu'à venir.

Et, reprenant le panier qu'il avait déposé sur le trottoir, il se dirigea vers la poterne du Louvre.

L'enfant perdu le suivit.

— Pourvu qu'il le conduise bien! dis-je en les voyant s'éloigner.

— Soyez donc calme, reprit le maçon; le petit en blouse a le même âge que l'autre; mais, comme on dit, *ça connait les couleurs*; la misère, voyez-vous, est une fameuse maîtresse d'école!

Le rassemblement s'était dispersé: je me dirigeai à mon tour vers le Louvre; l'idée m'était venue de suivre les deux enfants afin de prévenir toute erreur.

Je ne tardai pas à les rejoindre; ils marchaient l'un près de l'autre, déjà familiarisés et causant.

Le contraste de leurs costumes frappa alors mes regards. Le petit Duval portait un de ces habillements de fantaisie qui joignent le bon goût à l'opulence: sa veste serrée à la taille était artistement soutachée; un pantalon plissé depuis la ceinture descendait sur des brodequins vernis à boutons de nacre, et une casquette de velours cachait à demi ses cheveux bouclés. La mise de son conducteur, au contraire, indiquait les dernières limites de la pauvreté, mais de celle qui résiste et ne s'aban-

donne pas. Sa vieille blouse, diaprée de morceaux de teintes différentes, indiquait la persistance d'une mère laborieuse luttant contre les usures du temps ; les jambes du pantalon, devenues trop courtes, laissaient voir des bas reprisés à plusieurs fois, et il était évident que ses souliers n'avaient point été primitivement destinés à son usage.

Les physionomies des deux enfants ne différaient pas moins que leur costume. Celle du premier était délicate et distinguée ; l'œil d'un bleu limpide, la peau fine, les lèvres souriantes, lui donnaient un charme d'innocence et de bonheur ; les traits du second, au contraire, avaient une certaine rudesse ; le regard était vif et mobile, le teint bruni, la bouche moins riante que narquoise ; tout indiquait l'intelligence aiguisée par une précoce expérience ; il marchait avec confiance au milieu des rues que les voitures sillonnaient, et suivant sans hésitation leurs mille détours.

J'appris de lui qu'il apportait tous les jours le dîner de son père, alors occupé sur la rive gauche de la Seine ; la responsabilité dont il était chargé l'avait rendu attentif et prudent. Il avait reçu ces dures mais puissantes leçons de la nécessité que rien n'égale ni ne remplace. Malheureusement, les besoins du pauvre ménage l'avaient forcé à négliger l'école, et il paraissait le regretter, car souvent il s'arrêtait devant les gravures et demandait à son compagnon de lui en lire les inscriptions.

Nous atteignîmes ainsi le boulevard Bonne-Nouvelle, où l'enfant égaré commença à se reconnaître ; malgré sa fatigue, il pressa le pas ; un trouble mêlé d'attendrissement l'agitait ; à la vue de sa maison, il poussa un cri et courut vers la

grille aux pointes dorées ; une femme, qui attendait sur le seuil, le reçut dans ses bras, et aux exclamations de joie, au bruit des baisers, j'eus bientôt reconnu sa mère.

Ne voyant revenir ni le domestique ni l'enfant, elle avait envoyé de tous côtés à leur recherche et attendait dans une anxiété palpitante.

Je lui expliquai, en peu de mots, ce qui était arrivé : elle me remercia avec effusion, et chercha le petit garçon qui avait reconnu et reconduit son fils ; mais pendant notre explication il avait disparu.

C'était la première fois que je revenais depuis dans ce quartier. La reconnaissance de la mère avait-elle persisté ? Les deux enfants s'étaient-ils retrouvés, et l'heureux hasard de leur rencontre avait-il abaissé devant eux cette barrière qui peut distinguer les classes, mais qui ne devrait point les diviser ?

Je m'adressais ces questions en ralentissant le pas, et les yeux fixés sur la grande grille que je venais d'apercevoir. Tout à coup je la vis s'ouvrir, et deux enfants parurent sur le seuil. Bien que grandis, je les reconnus au premier coup d'œil : c'étaient l'enfant trouvé près du parapet du Louvre et son jeune conducteur. Le costume de ce dernier avait seulement subi d'importantes modifications : sa blouse de toile grise, dont la propreté touchait presque à l'élégance, était serrée à la taille par une ceinture de cuir verni ; il était chaussé de forts souliers, mais faits à son pied, coiffé d'une casquette de coutil toute neuve.

Au moment où je l'aperçus, il tenait des deux mains un énorme bouquet de lilas auquel son compagnon s'efforçait d'ajouter des narcisses et des

primevères ; les deux enfants riaient et se dirent amicalement adieu. Le fils de M. Duval ne rentra qu'après avoir vu son compagnon tourner le coin de la rue.

J'accostai alors ce dernier et lui rappelai notre rencontre ; il me regarda un instant, puis parut me reconnaître.

— Pardon, excuse, si je ne vous salue pas, dit-il gaiement, mais il faut mes deux mains pour le bouquet que m'a donné M. Charles.

— Vous êtes donc devenus bons amis ? demandai-je.

— Oh ! je crois bien, dit l'enfant ; maintenant, mon père est riche aussi !

— Comment cela ?

— M. Duval lui a prêté un peu d'argent ; il s'est mis en chambre où il fabrique pour son compte, et moi, je vais à l'école.

— Au fait, repris-je en remarquant pour la première fois la croix qui décorait la blouse de l'enfant, je vois que vous êtes *empereur !*

— M. Charles m'aide à étudier, et, comme ça, je suis devenu le plus fort de toute la classe.

— Vous venez alors de prendre votre leçon ?

— Oui, et il m'a donné du lilas, car il y a un jardin où nous jouons ensemble et qui fournit ma mère de fleurs.

— Alors, c'est comme si vous en aviez une part ?

— Juste ! Ah ! ce sont de bons voisins, allez. Mais, me voilà rendu ; au revoir, monsieur.

L'enfant me fit de la tête un salut souriant, et disparut.

Je continuai ma route, pensif, mais le cœur soulagé. Si j'avais vu ailleurs le contraste dou-

heureux de l'opulence et de la misère, ici je trouvais l'alliance amicale de la richesse et de la pauvreté. La bonne volonté avait adouci, des deux côtés, les inégalités trop rudes, et établi entre l'humble atelier et le brillant hôtel un chemin de bon voisinage. Loin de prêter l'oreille à la voix de l'intérêt, chacun avait écouté celle du dévouement, et il n'était resté place ni au dédain ni à l'envie. Aussi, au lieu du mendiant en haillons que j'avais aperçu près de l'autre seuil, maudissant la richesse, je trouvais l'heureux enfant de l'ouvrier chargé de fleurs et la bénissant ! Le problème, si difficile et si périlleux à discuter rien qu'avec le droit, je venais de le voir résolu par l'amour !

V.

LA COMPENSATION.

Dimanche 27 *mai.*—Les capitales ont cela de particulier que les jours de repos semblent le signal d'un sauve-qui-peut universel. Comme des oiseaux auxquels la liberté vient d'être rendue, les populations sortent de leurs cages de pierre et s'envolent joyeusement vers la campagne. C'est à qui trouvera une motte verdoyante pour s'asseoir, l'ombre d'un buisson pour s'abriter ; on cueille les marguerites de mai, on court dans les champs ; la ville est oubliée jusqu'au soir, où l'on revient le chapeau fleuri d'une branche d'aubépine et le cœur égayé d'un doux souvenir ; on reprendra le lendemain le joug du travail.

Ces velléités champêtres sont surtout remarquables à Paris. Les beaux jours venus, employés, bourgeois, ouvriers attendent avec impatience

chaque dimanche pour aller essayer quelques heures de cette vie pastorale ; on fait deux lieues entre les boutiques d'épiciers et de marchands de vin des faubourgs, dans le seul espoir de découvrir un vrai champ de navets. Le père de famille commence l'instruction pratique de son fils en lui montrant du blé qui n'a pas la forme de petits pains, et des choux " à l'état sauvage." Dieu sait que de rencontres, de découvertes, d'aventures ! Quel Parisien n'a point eu son Odyssée en parcourant la banlieue et ne pourrait écrire le pendant du fameux *Voyage par terre et par mer de Paris à Saint-Cloud !*

Nous ne parlerons point ici de cette population flottante venue de partout, pour qui notre Babylone française n'est que le caravansérail de l'Europe ; phalange de penseurs, d'artistes, d'industriels, de voyageurs qui, comme le héros d'Homère, ont abordé leur patrie intellectuelle après avoir vu "beaucoup de peuples et de cités;" mais du Parisien sédentaire, rangé, vivant à son étage, comme le mollusque sur son rocher, curieux vestige de la crédulité, de la lenteur et de la bonhomie des siècles passés.

Car une des singularités de Paris est de réunir vingt populations complétement différentes de mœurs et de caractère. A côté des bohémiens du commerce et de l'art, qui traversent successivement tous les degrés de la fortune ou du caprice, vit une paisible tribu de rentiers et de travailleurs établis, dont l'existence ressemble au cadran d'une horloge sur laquelle la même aiguille ramène successivement les mêmes heures. Si aucune autre ville n'offre des vies plus éclatantes, plus agitées, aucune autre ne peut en offrir de

plus obscures et de plus calmes. Il en est des grandes cités comme de la mer : l'orage ne trouble que la surface ; en descendant jusqu'au fond, vous trouvez une région inaccessible au mouvement et au bruit.

Pour ma part, je campais au bord de cette région sans l'habiter véritablement. Placé en dehors des turbulences publiques, je vivais réfugié dans mon isolement, mais sans pouvoir détacher ma pensée de la lutte. J'en suivais de loin tous les incidents avec bonheur ou avec angoisse ; je m'associais aux triomphes ou aux funérailles ! Pour qui regarde et qui sait, le moyen de ne pas prendre part ! Il n'y a que l'ignorance qui peut rendre étranger à la vie extérieure ; l'égoïsme même ne suffit point pour cela.

Ces réflexions que je faisais à part moi, dans ma mansarde, étaient entrecoupées par tous les " actes domestiques " auxquels se livre forcément un célibataire qui n'a d'autre serviteur que sa bonne volonté. En poursuivant mes déductions, j avais ciré mes bottes, brossé mon habit, noué ma cravate ; j'étais enfin arrivé à ce moment solennel où l'on se demande, comme Dieu après la création du monde, *si l'on trouve cela bien.*

Une grande résolution venait de m'arracher à mes habitudes : la veille, des affiches m'avaient appris que c'était fête à Sèvres, que la manufacture de porcelaine serait ouverte au public. Séduit, le matin même, par la beauté du ciel, je m'étais subitement décidé à y aller.

En arrivant au débarcadère de la rive gauche, j'aperçus la foule qui se hâtait, attentive à ne point manquer l'heure. Outre beaucoup d'autres avantages, les chemins de fer auront celui d'ac-

coutumer les Français à l'exactitude. Certains d'être commandés par l'heure, ils se résigneront à lui obéir ; ils apprendront à attendre quand ils ne pourront plus être attendus. Les vertus sociales sont surtout de bonnes habitudes. Que de grandes qualités inoculées à certains peuples par la position géographique, par la nécessité politique, par les institutions ! La création d'une monnaie d'airain trop lourde et trop volumineuse pour être entassée tua, pour un temps, l'avarice chez les Lacédémoniens.

Je me suis trouvé dans un wagon près de deux sœurs déjà sur le retour, appartenant à la classe des Parisiens casaniers et paisibles dont j'ai parlé plus haut. Quelques complaisances de bon voisinage ont suffi pour m'attirer leur confiance ; au bout de quelques minutes, je savais toute leur histoire.

Ce sont deux pauvres filles restées orphelines à quinze ans, et qui, depuis, ont vécu comme vivent les femmes qui travaillent, d'économie et de privation. Fabriquant, depuis vingt ou trente ans, des agrafes pour la même maison, elles ont vu dix maîtres s'y succéder et s'enrichir sans que rien ait changé dans leur sort. Elles habitent toujours la même chambre, au fond d'une de ces impasses de la rue Saint-Denis où l'air et le soleil sont inconnus. Elles se mettent au travail avant le jour, le prolongent après la nuit, et voient les années se joindre aux années sans que leur vie ait été marquée par aucun autre événement que l'office du dimanche, une promenade ou une maladie.

La plus jeune de ces dignes ouvrières a quarante ans, et obéit à sa sœur comme elle le faisait toute

petite. L'aînée la surveille, la soigne et la gronde avec une tendresse maternelle. Au premier instant, on rit, puis on ne peut s'empêcher de trouver quelque chose de touchant dans ces deux enfants en cheveux gris, dont l'une n'a pas pu se désaccoutumer d'obéir, l'autre de protéger.

Et ce n'est pas seulement en cela que mes deux compagnes sont plus jeunes que leur âge : ignorantes de tout, elles s'étonnent sans cesse. Nous ne sommes pas arrivés à Clamart qu'elles s'écrieraient volontiers, comme le roi de la ronde enfantine, qu'elles ne *croyaient pas le monde si grand !*

C'est la première fois qu'elles se hasardent sur un chemin de fer, et il faut voir les saisissements, les frayeurs, les résolutions courageuses ! tout les émerveille ! Elles ont dans leur âme un arriéré de jeunesse qui les rend sensibles à ce qui ne nous frappe ordinairement que dans les premières années. Pauvres créatures qui, en ayant gardé les sensations d'un autre âge, en ont perdu la grâce ! Mais n'y a-t-il pas quelque chose de saint dans cette ingénuité que leur a conservée le jeûne de toutes les joies ? Ah ! maudit soit le premier qui a eu le triste courage d'enchaîner le ridicule à ce nom de vieille fille qui rappelle tant de déceptions douloureuses, tant d'ennuis, tant de délaissement ! Maudit celui qui a pu trouver un sujet de sarcasme dans un malheur involontaire, et qui a couronné d'épines des cheveux blanchis !

Les deux sœurs s'appellent Françoise et Madeleine ; leur voyage d'aujourd'hui est un coup d'audace sans exemple dans leur vie. La fièvre du

siècle les a gagnées à leur insu. Hier, Madeleine a subitement jeté cette idée de promenade, Françoise l'a accueillie sur-le-champ. Peut-être eût-il mieux valu ne point céder à la tentation offerte par la jeune sœur ; mais " on fait des folies à tout âge," comme le remarque philosophiquement la prudente Françoise. Quant à Madeleine, elle ne regrette rien, c'est le mousquetaire du ménage.

— Il faut bien s'amuser, dit-elle, on ne vit qu'une fois.

Et la sœur aînée sourit à cette maxime épicurienne. Il est évident que toutes deux sont dans une crise d'indépendance.

Du reste, ce serait un grand dommage que le regret vînt déranger leur joie ! elle est si franche ! si expansive ! La vue des arbres qui semblent courir des deux côtés de la route leur cause une incessante admiration. La rencontre d'un train qui passe en sens inverse avec le bruit et la rapidité de la foudre leur fait fermer les yeux et jeter un cri ; mais tout a déjà disparu ! Elles regardent, se rassurent, s'émerveillent. Madeleine déclare qu'un pareil spectacle vaut le prix du voyage, et Françoise en tomberait d'accord si elle ne songeait, avec un peu d'effroi, au déficit dont une pareille dépense doit charger leur budget. Ces trois francs consacrés à une seule promenade, c'est l'économie d'une semaine entière de travail. Aussi la joie de l'aînée des deux sœurs est-elle entrecoupée de remords ; l'enfant prodigue retourne par instants les yeux vers la ruelle du quartier Saint-Denis.

Mais le mouvement et la succession des objets viennent la distraire. Voici le pont du Val encadré dans son merveilleux paysage : à droite, c'est Paris avec ses grands monuments qui découpent la

brume ou étincellent au soleil ; à gauche, Meudon avec ses *villas*, ses bois, ses vignes et son château royal ! Les deux ouvrières vont d'une portière à l'autre en jetant des cris d'admiration. Nos compagnons de voyage rient de cette surprise enfantine ; moi, je me sens attendri, car j'y vois le témoignage d'une longue et monotone réclusion ; ce sont des prisonnières du travail qui ont retrouvé, pour quelques heures, l'air et la liberté.

Enfin, le train s'arrête ; nous descendons. Je montre aux deux sœurs le sentier qui conduit jusqu'à Sèvres, entre le chemin de fer et les jardins ; elles partent en avant, tandis que je m'informe des heures de retour.

Je les retrouve bientôt à la station suivante où elles sont arrêtées devant le petit jardin du garde-barrière ; toutes deux sont déjà en conversation réglée avec l'employé qui bine ses plates-bandes et y trace des rayons pour les semis de fleurs. Il leur apprend que c'est l'époque où les herbes parasites sont le plus utilement sarclées, où l'on fait les boutures et les marcottes, où l'on sème les plantes annuelles, où l'on enlève les pucerons des rosiers. Madeleine a sur le rebord de sa croisée deux caisses où, faute d'air et de soleil, elle n'a jamais pu faire pousser que du cresson ; mais elle se persuade que, grâce à ces instructions, tout va prospérer désormais. Enfin, le garde-barrière, qui sème une bordure de réséda, lui donne un reste de graines qu'il n'a pu employer, et la vieille fille s'en va ravie, recommençant, à propos de ces fleurs en espérance, le rêve de Perrette à propos du pot au lait.

Arrivé au quinconce d'acacias où se célèbre la fête, je perds de vue les deux sœurs. Je parcours

seul cette exhibition de loteries en plein vent, de parades de saltimbanques, de carrousels et de tirs à l'arbalète. J'ai toujours été frappé de l'entrain des fêtes champêtres. Dans les salons, on est froid, sérieux, souvent ennuyé ; la plupart de ceux qui viennent là sont amenés par l'habitude ou par des obligations de société ; dans les réunions villageoises, au contraire, vous ne trouvez que des assistants qu'attire l'espoir du plaisir. Là-bas, c'est une conscription forcée ; ici ce sont les volontaires de la gaieté ! Puis, quelle facilité à la joie ! Comme cette foule est encore loin de savoir que ne se plaire à rien et railler tout est le suprême bon ton ! Sans doute, ces amusements sont souvent grossiers ; la délicatesse et l'idéalité leur manquent ; mais ils ont du moins la sincérité. Ah ! si l'on pouvait garder à ces fêtes leur vivacité joyeuse en y mêlant un sentiment moins vulgaire ! Autrefois la religion imprimait aux solennités champêtres son grand caractère, et purifiait le plaisir sans lui ôter sa naïveté !

C'est l'heure où les portes de la manufacture de porcelaine et du musée céramique s'ouvrent au public ; je retrouve dans la première salle Françoise et Madeleine. Saisies de se voir au milieu de ce luxe royal, elles osent à peine marcher ; elles parlent bas comme dans une église.

— Nous sommes chez le roi ! dit l'aînée des sœurs, qui oublie toujours que la France n'en a plus.

Je les encourage à avancer ; je marche devant, et elles se décident à me suivre.

Que de merveilles réunies dans cette collection où l'on voit l'argile prendre toutes les formes, se teindre de toutes les couleurs, s'associer à toutes les substances !

La terre et le bois sont les premières matières travaillées par l'homme, celles qui semblaient plus particulièrement destinées à son usage. Ce sont, comme les animaux domestiques, des accessoires obligés de sa vie : aussi y a-t-il entre eux et nous des rapports plus intimes. La pierre, les métaux demandent de longues préparations ; ils résistent à notre action immédiate, et appartiennent moins à l'homme qu'aux sociétés ; le bois et la terre sont, au contraire, les instruments premiers de l'être isolé qui veut se nourrir ou s'abriter.

C'est là sans doute ce qui me fait trouver tant de charmes à la collection que j'examine. Ces tasses grossièrement modelées par le sauvage m'initient à une partie de ses habitudes ; ces vases d'une élégance confuse qu'a pétris l'Indien, me révèlent l'intelligence amoindrie dans laquelle brille encore le crépuscule d'un soleil autrefois étincelant ; ces cruches surchargées d'arabesques montrent la fantaisie arabe grossièrement traduite par l'ignorance espagnole ! On trouve ici le cachet de chaque race, de chaque pays et de chaque siècle.

Mes compagnes paraissent peu préoccupées de ces rapprochements historiques ; elles regardent tout avec l'admiration crédule qui n'examine ni ne discute. Madeleine lit l'inscription placée sous chaque œuvre, et sa sœur répond par une exclamation d'émerveillement.

Nous arrivons ainsi à une petite cour où l'on a jeté les fragments de quelques tasses brisées. Françoise aperçoit une soucoupe presque entière et à ornements coloriés dont elle s'empare ; ce sera pour elle un souvenir de la visite qu'elle vient

de faire ; elle aura désormais, dans son ménage, un échantillon de cette porcelaine de Sèvres, *qui ne se fabrique que pour les rois !* Je ne veux pas la détromper en lui disant que les produits de la manufacture se vendent à tout le monde, que sa soucoupe, avant d'être écornée, ressemblait à celles des boutiques à douze sous ! Pourquoi détruire les illusions de cette humble existence ? Faut-il donc briser sur la haie toutes les fleurs qui embaument nos chemins ? Le plus souvent les choses ne sont rien en elles-mêmes ; l'idée que nous y attachons leur donne seule du prix. Rectifier les innocentes erreurs pour ramener à une réalité inutile, c'est imiter le savant qui ne veut voir dans une plante que les éléments chimiques dont elle se compose.

En quittant la manufacture, les deux sœurs, qui se sont emparées de moi avec la liberté des bons cœurs, m'invitent à partager la collation qu'elles ont apportée. Je m'excuse d'abord ; mais leur insistance a tant de bonhomie que je crains de les affliger, et je cède avec quelque embarras.

Il faut seulement chercher un lieu favorable. Je leur fais gravir le coteau, et nous trouvons une pelouse émaillée de marguerites qu'ombragent deux noyers.

Madeleine ne se possède point de joie. Toute sa vie elle a rêvé un dîner sur l'herbe ! En aidant sa sœur à retirer du panier les provisions, elle me raconte toutes les parties de campagne projetées et remises. Françoise, au contraire, a été élevée à Montmorency ; avant de rester orpheline, elle est plusieurs fois retournée chez sa nourrice. Ce qui a, pour sa sœur, l'attrait de la nouveauté,

pour elle le charme du souvenir. Elle raconte les vendanges auxquelles ses parents l'ont conduite ; les promenades sur l'âne de la mère Luret, qu'on ne pouvait faire aller à droite qu'en le poussant à gauche ; la cueillette des cerises et les navigations sur le lac, dans la barque du traiteur !

Ces souvenirs ont toute la grâce, toute la fraîcheur de l'enfance. Françoise se rappelle moins ce qu'elle a vu que ce qu'elle a senti. Pendant qu'elle raconte, le couvert a été mis ; nous nous asseyons au pied d'un arbre. Devant nous serpente la vallée de Sèvres, dont les maisons étagées s'appuient aux jardins et aux carrières du coteau ; de l'autre côté s'étend le parc de Saint-Cloud, avec ses magnifiques ombrages entrecoupés de prairies ; au-dessus s'ouvre le ciel comme un océan immense dans lequel naviguent les nuées ! Je regarde cette belle nature, et j'écoute ces bonnes vieilles filles ; j'admire et je m'intéresse ; le temps passe doucement sans que je m'en aperçoive.

Enfin le soleil baisse ; il faut songer au retour. Pendant que Madeleine et Françoise enlèvent le couvert, je descends à la manufacture pour savoir l'heure.

La fête est encore plus animée ; l'orchestre fait retentir ses éclats de trombone sous les acacias, je m'oublie quelques instants à regarder ; mais j'ai promis aux deux sœurs de les reconduire à la station de Bellevue : le convoi ne peut tarder ; je me hâte de remonter le sentier qui mène aux noyers.

Près d'arriver, j'entends des voix de l'autre côté de la haie ; Madeleine et Françoise parlent à une pauvre fille dont les vêtements sont brûlés, les

mains noires et le visage enveloppé de linges sanglants. Je comprends que c'est une des jeunes ouvrières employées à la fabrique de poudre fulminante établie plus haut, sur les bruyères. Une explosion a eu lieu quelques jours auparavant; la mère et la sœur aînée de la jeune fille ont péri; elle-même a échappé par miracle et se trouve aujourd'hui sans ressource. Elle raconte tout cela avec l'espèce de langueur résignée de ceux qui ont toujours souffert. Les deux sœurs sont émues; je les vois se consulter tout bas, puis Françoise tirer d'une petite bourse de filoselle trente sous qui leur restent, et les donner à la pauvre fille.

Je presse le pas pour faire le tour de la haie; mais, près d'en atteindre le bout, je rencontre les vieilles sœurs qui me crient qu'elles ne prennent plus le chemin de fer, qu'elles s'en retournent à pied!

Je comprends alors que l'argent destiné au voyage vient d'être donné à la mendiante!

Le bien a, comme le mal, sa contagion : je cours à la jeune fille blessée; je lui remets le prix de ma place, et je retourne vers Françoise et Madeleine, en leur déclarant que nous ferons route ensemble

. . . . . .

Je viens de les reconduire jusque chez elles; je les ai laissées enivrées de leur journée, dont le souvenir les rendra longtemps heureuses!

Ce matin, je plaignais ces destinées obscures et sans plaisirs; maintenant, je comprends que Dieu a mis des compensations à toutes les épreuves. La rareté des distractions donne à la moindre joie une saveur inconnue. La jouissance est seulement dans ce qu'on sent, et les hommes blasés ne sentent plus; la satiété a ôté à leur âme l'appétit,

tandis que la privation conserve ce premier des dons humains, la *facilité du bonheur !*

Ah ! voilà ce que je voudrais persuader à tous ; aux riches pour qu'ils n'abusent point, aux pauvres pour qu'ils aient patience.

Si la joie est le plus rare des biens, c'est que l'acceptation est la plus rare des vertus.

Madeleine et Françoise ! pauvres vieilles filles déshéritées de tout, sauf de courage, de résignation et de bon cœur, priez pour les désespérés qui s'abandonnent eux-mêmes, pour les malheureux qui haïssent et envient, pour les insensibles qui jouissent et n'ont point de pitié !

VI.

L'ONCLE MAURICE.

7 juin. Quatre heures du matin. — Je ne m'étonne pas d'entendre, lorsque je me réveille, les oiseaux chanter si joyeusement autour de ma fenêtre ; il faut habiter comme eux et moi le dernier étage pour savoir jusqu'à quel point le matin est gai sous les toits ! C'est là que le soleil envoie ses premiers rayons, que la brise arrive avec la senteur des jardins et des bois, là qu'un papillon égaré s'aventure parfois à travers les fleurs de la mansarde, et que les refrains de l'ouvrière diligente saluent le lever du jour. Les étages inférieurs sont encore plongés dans le sommeil, le silence et l'ombre, qu'ici règnent déjà le travail, la lumière et les chants !

Quelle vie autour de moi ! Voilà l'hirondelle qui revient de la provision, le bec plein d'insectes pour ses petits ; les moineaux secouent leurs ailes

humides de rosée en se poursuivant dans les rayons de soleil ; mes voisines entr'ouvrent leurs fenêtres, et leurs frais visages saluent l'aurore ! Heure charmante de réveil où tout se reprend à la sensation et au mouvement, où la première lueur frappe la création pour la faire revivre comme la baguette magique frappait le palais de la Belle au bois dormant ! Il y a un moment de repos pour toutes les angoisses ; les souffrances du malade s'apaisent, et un souffle d'espoir se glisse dans les cœurs abattus. Mais ce n'est, hélas ! qu'un court répit ! tout reprendra bientôt sa marche ! la grande machine humaine va se remettre en mouvement avec ses longs efforts, ses sourds gémissements, ses froissements et ses ruines !

Le calme de cette première heure me rappelle celui des premières années. Alors aussi le soleil brille gaiement, la brise parfume, toutes les illusions, ces oiseaux du matin de la vie, gazouillent autour de nous ! Pourquoi s'envolent-elles plus tard ? D'où vient cette tristesse et cette solitude qui nous envahissent insensiblement ? La marche semble la même pour l'individu et pour les sociétés : on part d'un bonheur facile, d'enchantements naïfs, pour arriver aux désillusions et aux amertumes ! La route commencée parmi les aubépines et les primevères aboutit rapidement aux déserts et aux précipices ! Pourquoi tant de confiance d'abord, puis tant de doute ? La science de la vie n'est-elle donc destinée qu'à rendre impropre au bonheur ? Faut-il se condamner à l'ignorance pour conserver l'espoir ? Le monde et l'individu ne doivent-ils enfin trouver de repos que dans une éternelle enfance ?

Combien de fois déjà je me suis adressé ces

questions! La solitude a cet avantage, ou ce danger, de faire creuser toujours plus avant les mêmes idées. Sans autre interlocuteur que soi-même, on donne toujours à la conversation les mêmes tendances; on ne se laisse détourner, ni par les préoccupations d'un autre esprit, ni par les caprices d'une sensation différente ; on revient sans cesse, par une pente involontaire, frapper aux mêmes portes !...

J'ai interrompu mes réflexions pour ranger ma mansarde. Je hais l'aspect du désordre, parce qu'il constate ou le mépris pour les détails, ou l'inaptitude à la vie intérieure. Classer les objets au milieu desquels nous devons vivre, c'est établir entre eux et nous des liens d'appropriation et de convenance ; c'est préparer les habitudes sans lesquelles l'homme tend à l'état sauvage. Qu'est-ce, en effet, que l'organisation sociale, sinon une série d'habitudes convenues d'après des penchants naturels ?

Je me défie de l'esprit et de la moralité des gens à qui le désordre ne coûte aucun souci, qui vivent à l'aise dans les écuries d'Augias. Notre entourage reflète toujours plus ou moins notre nature intérieure. L'âme ressemble à ces lampes voilées qui, malgré tout, jettent au dehors une lueur adoucie. Si les goûts ne trahissaient point le caractère, ce ne seraient plus des goûts, mais des instincts.

En rangeant tout dans ma mansarde, mes yeux se sont arrêtés sur l'almanach de cabinet suspendu à ma cheminée. Je voulais m'assurer de la date, j'ai lu ces mots écrits en grosses lettres : *Fête-Dieu!*

C'est aujourd'hui ! rien ne le rappelle dans notre grande cité où la religion n'a plus de

solennité publique; mais c'est bien l'époque si heureusement choisie par la primitive Église. "La fête du Créateur, dit Chateaubriand, arrive au moment où la terre et le ciel déclarent sa puissance, où les bois et les champs fourmillent de générations nouvelles; tout est uni par les plus doux liens; il n'y a pas une seule plante veuve dans les campagnes."

Que de souvenirs ces mots viennent d'éveiller en moi! Je laisse là ce qui m'occupait; je viens m'accouder à la fenêtre, et, la tête appuyée sur mes deux mains, je retourne, en idée, vers la petite ville où s'est écoulée ma première enfance.

La *Fête-Dieu* était alors un des grands événements de ma vie! Pour mériter d'y prendre part, il fallait longtemps d'avance se montrer laborieux et soumis. Je me rappelle encore avec quels ravissements d'espérance je me levais ce jour-là! Une sainte allégresse était dans l'air. Les voisins, éveillés plus tôt que de coutume, tendaient, le long de la rue, des draps parsemés de bouquets ou des tapisseries à personnages. J'allais de l'une à l'autre, admirant, tour à tour, les scènes de sainteté du moyen âge, les compositions mythologiques de la renaissance, les batailles antiques arrangées à la Louis XIV, et les bergeries de madame de Pompadour. Tout ce monde de fantômes semblait sortir de la poussière du passé pour venir assister, immobile et silencieux, à la sainte cérémonie. Je regardais, avec des alternatives d'effroi et d'émerveillement, ces terribles guerriers aux cimeterres toujours levés, ces belles chasseresses lançant une flèche qui ne partait jamais, et ces gardeurs de moutons en culottes de satin, toujours occupés à jouer de la flûte aux

pieds de bergères éternellement souriantes. Parfois, lorsque le vent courait derrière ces tableaux mobiles, il me semblait que les personnages s'agitaient, et je m'attendais à les voir se détacher de la muraille pour prendre leur rang dans le cortége ! Mais ces impressions étaient vagues et fugitives. Ce qui dominait tout le reste était une joie expansive et cependant tempérée. Au milieu de ces draperies flottantes, de ces fleurs effeuillées, de ces appels de jeunes filles, de cette gaieté qui s'exhalait de tout comme un parfum, on se sentait emporté malgré soi. Les bruits de la fête retentissaient dans le cœur en mille échos mélodieux. On était plus indulgent, plus dévoué, plus aimant ! Dieu ne se manifestait point seulement au dehors, mais en nous-mêmes.

Et que d'autels improvisés ! que de berceaux de fleurs ! que d'arcs de triomphe en feuillage ! quelle émulation entre les divers quartiers pour la construction de ces *reposoirs* où la procession devait faire halte ! C'était à qui fournirait ce qu'il avait de plus rare, de plus beau.

J'y ai trouvé l'occasion de mon premier sacrifice !

Les guirlandes étaient à leurs places, les cierges allumés, le tabernacle orné de roses ; mais il en manquait une qui pût lui servir de couronne ! Tous les parterres du voisinage avaient été moissonnés. Seul, je possédais la fleur digne d'une telle place. Elle ornait le rosier donné par ma mère à mon jour de naissance. Je l'avais attendue depuis plusieurs mois, et nul autre bouton ne devait s'épanouir sur l'arbuste. Elle était là, à demi entr'ouverte, dans son nid de mousse, objet d'une longue espérance et d'un naïf orgueil ! J'hésitai quelques instants ! nul ne me

l'avait demandée ; je pouvais facilement éviter sa perte ! Aucun reproche ne devait m'atteindre : mais il s'en élevait un sourdement en moi-même. Quand tous les autres s'étaient dépouillés, devais-je seul garder mon trésor ? Fallait-il donc marchander à Dieu un des présents que je tenais de lui, comme tout le reste ? A cette dernière pensée, je détachai la fleur de sa tige et j'allai la placer au sommet du tabernacle.

Ah ! pourquoi ce sacrifice, qui fut pour moi si difficile et si doux, m'a-t-il laissé un souvenir qui me fait sourire aujourd'hui ? Est-il bien sûr que le prix de ce que l'on donne soit dans le don lui-même, plutôt que dans l'attention ? Si le verre d'eau de l'Évangile doit être compté au pauvre, pourquoi la fleur ne serait-elle point comptée à l'enfant ? Ne dédaignons point les humbles générosités du premier âge, ce sont elles qui accoutument l'âme à l'abnégation et à la sympathie. Cette rose mousseuse, je l'ai gardée longtemps comme un saint talisman ; j'aurais dû la garder toujours comme le souvenir de la première victoire remportée sur moi-même.

Depuis bien des années, je n'ai point revu les solennités de la *Fête-Dieu* ; mais y retrouverais-je mes heureuses sensations d'autrefois ? Je me rappelle encore, quand la procession avait passé, ces promenades à travers les carrefours jonchés de fleurs et ombragés de rameaux verts ! Enivré par les derniers parfums d'encens qui se mêlaient aux senteurs des seringats, des jasmins et des roses, je marchais sans toucher la terre ; je souriais à tout ; le monde entier était à mes yeux le paradis, et il me semblait que Dieu flottait dans l'air !

Du reste, cette sensation n'était point l'exaltation d'un moment ; plus intense à certains jours, elle persistait néanmoins dans l'ordinaire de la vie. Bien des années se sont écoulées ainsi au milieu d'un épanouissement de cœur et d'une confiance qui empêchait la douleur, sinon de venir, du moins de rester. *Certain de ne pas être seul*, je reprenais bientôt courage, comme l'enfant qui se rassure parce qu'il entend, à côté, la voix de sa mère. Pourquoi ai-je perdu cette assurance des premières années ? Ne sentirais-je plus aussi profondément que *Dieu est là ?*

Étrange enchaînement de nos idées ! Une date vient de me rappeler mon enfance, et voilà que tous mes souvenirs fleurissent autour de moi ! D'où vient donc la plénitude de bonheur de ces commencements ? A bien regarder, rien n'est sensiblement changé dans ma condition. Je possède, comme alors, la santé et le pain de chaque jour ; j'ai seulement de plus la responsabilité ! Enfant, je recevais la vie telle qu'elle m'était faite, un autre avait le souci de prévoir. En paix avec moi-même, pourvu que j'eusse accompli les devoirs présents, j'abandonnais l'avenir à la prudence de mon père ! Ma destinée était un vaisseau dont je n'avais point la direction et sur lequel je me laissais emporter comme un simple passager. Là était tout le secret de ma joyeuse sécurité ! Depuis, la sagesse humaine me l'a enlevée. Chargé seul de mon sort, j'ai voulu en devenir le maître au moyen d'une lointaine prévoyance ; j'ai tourmenté le présent par mes préoccupations d'avenir ; j'ai mis mon jugement à la place de la Providence, et l'heureux enfant s'est transformé en homme soucieux !

Triste progrès et peut-être grande leçon! Qui sait si plus d'abandon envers celui qui régit le monde ne m'eût point épargné toutes ces angoisses? Peut-être le bonheur n'est-il possible ici-bas qu'à la condition de vivre, comme l'enfant, livré aux devoirs de chaque journée et confiant, pour le reste, en la bonté de notre Père divin.

Ceci me rappelle l'oncle Maurice! Toutes les fois que j'ai besoin de me raffermir dans le bien, je retourne vers lui ma pensée; je le revois avec sa douce expression demi-souriante, demi-attendrie; j'entends sa voix toujours égale et caressante comme un souffle d'été! Son souvenir garde ma vie et l'éclaire. Lui aussi a été ici-bas un saint et un martyr. D'autres ont montré les chemins du ciel; lui, il a fait voir les sentiers de la terre!

Mais, sauf les anges chargés de tenir compte des dévouements inconnus et des vertus cachées, qui a jamais entendu parler de mon oncle Maurice? Seul, peut-être, j'ai retenu son nom, et je me rappelle encore son histoire!

Eh bien, je veux l'écrire, non pour les autres, mais pour moi-même! On dit qu'à la vue de l'Apollon le corps se redresse et prend une plus digne attitude; au souvenir d'une belle vie, l'âme doit se sentir, de même, relevée et ennoblie!

Un rayon de soleil levant éclaire la petite table sur laquelle j'écris; la brise m'apporte l'odeur des résédas, et les hirondelles tournoient avec des cris joyeux au-dessus de ma fenêtre!... L'image de mon oncle Maurice sera ici à sa place parmi les chants, la lumière et les parfums...

Sept heures.—Il en est des destinées comme des aurores: les unes se lèvent rayonnantes de mille

lueurs, les autres noyées dans de sombres nuages. Celle de l'oncle Maurice fut de ces dernières. Il vint au monde si chétif qu'on le crut condamné à mourir ; mais, malgré ces prévisions, que l'on pouvait appeler des espérances, il continua à vivre souffrant et contrefait.

Son enfance, dépourvue de toutes les grâces, le fut également de toutes les joies. Opprimé à cause de sa faiblesse, raillé pour sa laideur, le petit bossu ouvrit en vain ses bras au monde, le monde passa en le montrant au doigt.

Cependant sa mère lui restait, et ce fut à elle que l'enfant reporta les élans d'un cœur repoussé. Heureux dans ce refuge, il atteignit l'âge où l'homme prend place dans la vie, et dut se contenter de celle que dédaignaient tous les autres. Son instruction eût pu lui ouvrir toutes les carrières ; il devint buraliste d'une des petites maisons d'octroi qui gardaient l'entrée de sa ville natale.

Renfermé dans cette habitation de quelques pieds, il n'avait d'autre distraction, entre ses écritures et ses calculs, que la lecture et les visites de sa mère. Aux beaux jours d'été, elle venait travailler à la porte de la cabane, sous l'ombre des vignes vierges plantées par Maurice. Alors même qu'elle gardait le silence, sa présence était une distraction pour le bossu, il entendait le cliquetis de ses longues aiguilles à tricoter ; il apercevait ce profil doux et triste qui rappelait tant d'épreuves courageusement supportées ; il pouvait, de loin en loin, appuyer une main caressante sur ces épaules courbées et échanger un sourire !

Cette consolation devait bientôt lui être enlevée. La vieille mère tomba malade, et il fallut, au bout de quelques jours, renoncer à tout espoir. Mau-

rice, éperdu à l'idée d'une séparation qui le laissait désormais seul sur la terre, s'abandonna à une douleur sans mesure. A genoux, près du lit de la mourante, il l'appelait des noms les plus tendres, il la serrait entre ses bras comme s'il eût voulu la retenir dans la vie. La mère s'efforçait de lui rendre ses caresses, de répondre ; mais ses mains étaient glacées, sa voix déjà éteinte. Elle ne put qu'approcher ses lèvres du front de son fils, pousser un soupir et fermer les yeux pour jamais!

On voulut emmener Maurice, mais il résista, en se penchant sur cette forme désormais immobile.

— Morte! s'écria-t-il ; morte, celle qui ne m'avait jamais quitté, celle qui m'aimait seule au monde! morte, vous, ma mère! Que me reste-t-il alors ici bas ?

Une voix étouffée répondit :

— Dieu!

Maurice se redressa épouvanté! Était-ce un dernier soupir de la morte ou sa propre conscience qui avait répondu ? Il ne chercha point à le savoir ; mais il avait compris la réponse, et l'accepta.

Ce fut alors que je commençai à le connaître. J'allais souvent le voir à la petite maison d'octroi ; il se prêtait à mes jeux d'enfant, me racontait ses plus belles histoires, et me laissait cueillir des fleurs. Déshérité de toutes les grâces qui attirent, il se montrait indulgent pour ceux qui venaient à lui. Sans s'offrir jamais, il était toujours prêt à accueillir. Abandon, dédain, il subissait tout avec une patiente douceur, et sur cette croix de la vie où l'insultaient ses bourreaux, il répétait, comme le Christ : "Pardonnez-leur, mon père ; ils ne savent pas ce qu'ils font."

Aucun autre employé ne montrait autant de probité, de zèle et d'intelligence ; mais ceux qui auraient pu faire valoir ses services se sentaient repoussés par sa difformité. Privé de protecteurs, il vit toujours ses droits méconnus. On lui préférait ceux qui avaient su plaire, et, en lui laissant l'humble emploi qui le faisait vivre, on semblait lui faire grâce. L'oncle Maurice supporta l'injustice comme il avait supporté le dédain ; méconnu par les hommes, il levait les yeux plus haut et se confiait au jugement de Celui qu'on ne peut tromper.

Il habitait dans le faubourg une vieille maison où logeaient des ouvriers aussi pauvres que lui, mais moins abandonnés. Une seule de ses voisines vivait sans famille, dans une petite mansarde où pénétraient la pluie et le vent. C'était une jeune fille pâle, silencieuse, sans beauté, et que recommandait seulement sa misère résignée. On ne la voyait jamais adresser la parole à une autre femme ; aucun chant n'égayait sa mansarde. Enveloppée dans un morne abattement comme dans une sorte de linceul, elle travaillait sans ardeur et sans distraction. Sa langueur avait touché Maurice ; il essaya de lui parler ; elle répondit avec douceur, mais brièvement. Il était aisé de voir que son silence et sa solitude lui étaient plus chers que la bienveillance du petit bossu ; il se le tint pour dit et redevint muet.

Mais l'aiguille de Toinette la nourrissait à grand'peine ; bientôt le travail s'arrêta ! Maurice apprit que la jeune fille manquait de tout et que les fournisseurs refusaient de lui faire crédit. Il courut aussitôt chez ces derniers et s'engagea à

leur payer secrètement ce qu'ils donneraient à Toinette.

Les choses allèrent ainsi pendant plusieurs mois. Le chômage continuait pour la jeune couturière, qui finit par s'effrayer des obligations qu'elle contractait envers les marchands. Elle voulut s'en expliquer avec eux, et, dans cette explication, tout se découvrit.

Son premier mouvement fut de courir chez l'oncle Maurice pour le remercier à genoux. Sa froideur habituelle avait fait place à un inexprimable attendrissement ; il semblait que la reconnaissance eût fondu toutes les glaces de ce cœur engourdi.

Délivré dès lors de l'embarras du secret, le petit bossu put donner plus d'efficacité à ses bienfaits. Toinette devint pour lui une sœur aux besoins de laquelle il eut droit de veiller. Depuis la mort de sa mère, c'était la première fois qu'il pouvait mêler quelqu'un à sa vie. La jeune fille recevait ses soins avec une sensibilité réservée. Tous les efforts de Maurice ne pouvaient dissiper son fond de tristesse : elle paraissait touchée de sa bonté ; elle le lui exprimait parfois avec effusion ; mais là s'arrêtaient ses confidences. Penché sur ce cœur fermé, le petit bossu ne pouvait y lire. A la vérité, il s'y appliquait peu : tout entier au bonheur de n'être plus seul, il acceptait Toinette telle que ses longues épreuves l'avaient faite ; il l'aimait ainsi et ne souhaitait autre chose que de conserver sa compagnie.

Insensiblement cette idée s'empara de son esprit jusqu'à y effacer tout le reste. La jeune fille était sans famille ainsi que lui ; l'habitude avait adouci à ses yeux la laideur du bossu ; elle sem-

blait le voir avec une affection compatissante! Que pouvait-il attendre de plus? Jusqu'alors, l'espoir de se faire accepter d'une compagne avait été repoussé par Maurice comme un rêve; mais le hasard semblait avoir travaillé à en faire une réalité. Après bien des hésitations, il s'enhardit et se décida à lui parler.

C'était un soir: le petit bossu très-ému se dirigea vers la mansarde de l'ouvrière. Au moment d'entrer, il lui sembla entendre une voix étrangère qui prononçait le nom de la jeune fille. Il poussa vivement la porte entr'ouverte et aperçut Toinette qui pleurait, appuyée sur l'épaule d'un jeune homme portant le costume de matelot.

A la vue de mon oncle, elle se dégagea vivement, courut à lui et s'écria:

— Ah! venez, venez, c'est lui que je croyais mort, c'est Julien, c'est mon fiancé!

Maurice recula en chancelant. Il venait de tout comprendre d'un seul mot!

Il lui sembla que la terre fléchissait et que son cœur allait se briser; mais la même voix qu'il avait entendue près du lit de mort de sa mère retentit de nouveau à son oreille, et il se redressa ranimé. Dieu lui restait toujours.

Lui-même accompagna les nouveaux mariés sur la route lorsqu'ils partirent, et, après leur avoir souhaité tout le bonheur qui lui était refusé, il revint résigné à la vieille maison du faubourg.

Ce fut là qu'il acheva sa vie, abandonné des hommes, mais non, comme il disait, du *Père qui est aux cieux*. Partout il sentait sa présence; elle lui tenait lieu du reste. Lorsqu'il mourut, ce fut en souriant, et comme un exilé qui s'em-

barque pour sa patrie. Celui qui l'avait consolé de l'indigence et des infirmités, de l'injustice et de l'isolement, avait su lui faire un bienfait de la mort !

Huit heures. — Tout ce que je viens d'écrire m'a troublé ! Jusqu'à présent, j'ai cherché des enseignements pour la vie dans la vie ! Serait-il donc vrai que les principes humains ne pussent toujours suffire ? qu'au-dessus de la bonté, de la prudence, de la modération, de l'humilité, du dévouement lui-même, il y eût une grande idée qui pût seule faire face aux grandes infortunes, et que, si l'homme a besoin de sa vertu pour les autres, il a besoin du sentiment religieux pour lui-même ?

Quand, selon l'expression de l'Écriture, *le vin de la jeunesse enivre*, on espère se suffire ; fort, heureux et aimé, on croit, comme Ajax, pouvoir échapper à toutes les tempêtes *malgré les dieux ;* mais, plus tard, les épaules se courbent, le bonheur s'effeuille, les affections s'éteignent, et alors, effrayé du vide et de l'obscurité, on étend les bras comme l'enfant surpris par les ténèbres, et on appelle au secours *Celui qui est partout.*

Je demandais ce matin pourquoi tout devient confus pour les sociétés et pour les individus. La raison humaine allume en vain, d'heure en heure, quelque nouveau flambeau sur les bornes du chemin, la nuit devient toujours plus sombre ! N'est-ce point parce qu'on laisse s'éloigner, de plus en plus, le soleil des âmes, Dieu ?

Mais qu'importent au monde ces rêveries d'un solitaire ? Pour la plupart des hommes, les tumultes du dehors étouffent les tumultes du dedans, la vie ne leur laisse point le loisir

de s'interroger. Ont-ils le temps de savoir ce qu'ils sont et ce qu'ils devraient être, eux que préoccupe le prochain bail ou le dernier cours de la rente ? Le ciel est trop haut, et les sages ne regardent que la terre.

Mais moi, pauvre sauvage de la civilisation, qui ne cherche ni pouvoir, ni richesse, et qui ai abrité ma vie à l'idéal, je puis retourner impunément à ces souvenirs de l'enfance, et si Dieu n'a plus de fête dans notre grande cité, je tâcherai de lui en conserver une dans mon cœur.

VII.

CE QUE COUTE LA PUISSANCE ET CE QUE RAPPORTE LA CÉLÉBRITÉ.

Dimanche 1er juillet.—C'est hier qu'a fini le mois consacré par les Romains à Junon (*junius*, juin). Nous entrons aujourd'hui en juillet.

Dans l'ancienne Rome, ce dernier mois s'appelait *quintilis* (cinquième), parce que l'année, divisée seulement en dix parties, commençait en mars. Lorsque Numa Pompilius la partagea en douze mois, ce nom de *quintilis* fut conservé, ainsi que les noms suivants : *sextilis*, *september*, *october*, *november*, *december*, bien que ces désignations ne correspondissent plus aux nouveaux rangs occupés par les mois. Enfin, plus tard, le mois de *quintilis*, où était né Jules César, fut appelé *julius*, dont nous avons fait *juillet*.

Ainsi, ce nom inséré au calendrier y éternise le souvenir d'un grand homme : c'est comme une

épitaphe éternelle gravée par l'admiration des peuples sur la route du temps.

Combien d'autres inscriptions pareilles! mers, continents, montagnes, étoiles et monuments, tout a successivement servi au même usage! Nous avons fait du monde entier ce livre d'or de Venise où s'inscrivaient les noms illustres et les grandes actions. Il semble que le genre humain sente le besoin de se glorifier lui-même dans ses élus, qu'il se relève à ses propres yeux en choisissant dans sa race des demi-dieux. La famille mortelle aime à conserver le souvenir des parvenus de la gloire, comme on garde celui d'un ancêtre fameux ou d'un bienfaiteur.

C'est qu'en effet les dons naturels accordés à un seul ne sont point un avantage individuel, mais un présent fait à la terre; tout le monde en hérite, car tout le monde souffre ou profite de ce qu'il a accompli. Le génie est un phare destiné à éclairer au loin; l'homme qui le *porte* n'est que le rocher sur lequel ce phare a été élevé.

J'aime à m'arrêter à ces idées; elles m'expliquent l'admiration pour la gloire. Quand elle a été bienfaisante, c'est de la reconnaissance, quand elle n'a été qu'extraordinaire, c'est un orgueil de race: hommes, nous aimons à immortaliser les délégués les plus éclatants de l'humanité.

Qui sait si, en acceptant des puissants, nous n'avons pas obéi à la même inspiration? A part les nécessités de la hiérarchie ou les conséquences de la conquête, les foules se plaisent à entourer leurs chefs de priviléges; soit qu'elles mettent leur vanité à agrandir ainsi une de leurs œuvres, soit qu'elles s'efforcent de cacher l'humiliation de

la dépendance en exagérant l'importance de ceux qui les dominent ! On veut se faire honneur de son maître : on l'élève sur ses épaules comme sur un piédestal ; on l'entoure de rayons afin d'en recevoir quelques reflets. C'est toujours la fable du chien qui accepte la chaîne et le collier, pourvu qu'ils soient d'or.

Cette vanité de la servitude n'est ni moins naturelle ni moins commune que celle de la domination. Quiconque se sent incapable de commander veut au moins obéir à un chef puissant. On a vu des serfs se regarder comme déshonorés, parce qu'ils devenaient la propriété d'un simple comte, après avoir été celle d'un prince, et Saint-Simon parle d'un valet de chambre qui ne voulait servir que des marquis.

Le 7, huit heures du soir.—Je suivais tout à l'heure le boulevard ; c'était jour d'Opéra, et la foule des équipages se pressait dans la rue Lepelletier. Les promeneurs arrêtés sur le trottoir en reconnaissaient quelques-uns au passage, et prononçaient certains noms : c'étaient ceux d'hommes célèbres ou puissants qui se rendaient au succès du jour !

Près de moi s'est trouvé un spectateur aux joues creuses et aux yeux ardents, dont l'habit noir montrait la corde. Il suivait d'un regard d'envie ces privilégiés de l'autorité ou de la gloire, et je lisais sur ses lèvres, que crispait un sourire amer, tout ce qui se passait dans son âme.

— Les voilà, les heureux ! pensait-il ; à eux tous les plaisirs de l'opulence et toutes les jouissances de l'orgueil. La foule sait leurs noms ; ce qu'ils veulent s'accomplit ; ils sont les souverains du monde par l'esprit ou par la puissance !

Pendant que moi, pauvre et ignoré, je traverse péniblement les lieux bas, ceux-ci planent sur les sommets dorés par le plein soleil de la prospérité.

Je suis revenu pensif. Est-il vrai qu'il y ait ces inégalités, je ne dis pas dans les fortunes, mais dans le bonheur des hommes ? Le génie et le commandement ont-ils véritablement reçu la vie comme une couronne, tandis que le plus grand nombre la recevait comme un joug ? La dissemblance des conditions n'est-elle qu'un emploi divers des natures et des facultés, ou une inégalité réelle entre les lots humains ? Question sérieuse, puisqu'il s'agit de constater l'impartialité de Dieu !

Le 8, midi.—Je suis allé, ce matin, rendre visite à un compatriote, premier huissier d'un de nos ministres. Je lui apportais des lettres de sa famille, remises par un voyageur arrivant de Bretagne. Il a voulu me retenir.

— Le ministre, m'a-t-il dit, n'a point aujourd'hui d'audience ; il consacre cette journée au repos et à la famille. Ses jeunes sœurs sont arrivées ; il les conduit ce matin à Saint-Cloud, et ce soir il a invité ses amis à un bal non officiel. Je vais être tout à l'heure congédié pour le reste du jour, nous pourrons dîner ensemble ; attendez-moi en lisant les nouvelles.

Je me suis assis près d'une table couverte de journaux que j'ai successivement parcourus. La plupart renfermaient de poignantes critiques des derniers actes politiques du ministère ; quelques-uns y joignaient des soupçons flétrissants pour le ministre lui-même.

Comme j'achevais, un secrétaire est venu les demander pour ce dernier !

Il va donc lire ces accusations, subir silencieuse-

ment les injures de toutes ces voix qui le dénoncent à l'indignation ou à la risée! Comme le triomphateur romain, il faut qu'il supporte l'insulteur qui suit son char en racontant à la foule ses ridicules, ses ignorances ou ses vices!

Mais, parmi les traits lancés de toutes parts, ne s'en trouvera-t-il aucun d'empoisonné? Aucun n'atteindra-t-il un de ces points du cœur où les blessures ne guérissent plus? Que deviendra une vie livrée à toutes les attaques de la haine envieuse ou de la conviction passionnée? Les chrétiens n'abandonnaient que les lambeaux de leur chair aux animaux de l'arène; l'homme puissant livre aux morsures de la plume son repos, ses affections, son honneur!

Pendant que je rêvais à ces dangers de la grandeur, l'huissier est rentré vivement:—De graves nouvelles ont été reçues, le ministre vient d'être mandé au conseil; il ne pourra conduire ses sœurs à Saint-Cloud.

J'ai vu, à travers les vitres, les jeunes filles, qui attendaient sur le perron, remonter tristement, tandis que leur frère se rendait au conseil. La voiture qui devait partir, emportant tant de joies de famille, vient de disparaître, n'emportant que les soucis de l'homme d'État.

L'huissier est revenu mécontent et désappointé.

Le plus ou moins de liberté dont il peut jouir est pour lui le baromètre de l'horizon politique. S'il a congé, tout va bien; s'il est retenu, la patrie est en péril. Son opinion sur les affaires publiques n'est que le calcul de ses intérêts! Mon compatriote est presque un homme d'État.

Je l'ai fait causer, et il m'a confié plusieurs particularités singulières!

Le nouveau ministre a d'anciens amis dont il combat les idées, tout en continuant à aimer leurs sentiments. Séparé d'eux par les drapeaux, il leur est toujours resté uni par les souvenirs ; mais les exigences de parti lui défendent de les voir. La continuation de leurs rapports éveillerait les soupçons ; on y devinerait quelque transaction honteuse : ses amis seraient des traîtres qui songent à se vendre ; lui un corrupteur qui veut les acheter ! aussi a-t-il fallu renoncer à des attachements de vingt années, rompre des habitudes de cœur qui étaient devenues des besoins !

Parfois pourtant, le ministre cède encore à d'anciennes faiblesses ; il reçoit ou visite ses amis à la dérobée ; il se renferme avec eux pour parler du temps où ils avaient le droit de s'aimer publiquement. A force de précautions, ils ont réussi à cacher jusqu'ici ce complot d'amitié contre la politique ; mais tôt ou tard, les journaux seront avertis et le dénonceront à la défiance du pays.

Car la haine, qu'elle soit déloyale ou de bonne foi, ne recule devant aucune accusation. Quelquefois même, elle accepte le crime ! L'huissier m'a avoué que des avertissements avaient été donnés au ministre, qu'on lui avait fait craindre des vengeances meurtrières, et qu'il n'osait plus sortir à pied !

Puis, de confidence en confidence, j'ai su quelles sollicitations venaient égarer ou violenter son jugement ; comment il se trouvait fatalement conduit à des iniquités qu'il devait déplorer en lui-même. Trompé par la passion, séduit par les prières, ou forcé par le crédit, il laissait bien des fois vaciller la balance ! Triste condition de

l'autorité qui lui impose non-seulement les misères du pouvoir, mais ses vices, et qui, non contente de torturer le maître, réussit à le corrompre !

Cet entretien s'est prolongé et n'a été interrompu que par le retour du ministre. Il s'est élancé de sa voiture des papiers à la main ; il a regagné son cabinet d'un air soucieux. Un instant après, sa sonnette s'est fait entendre ; on appelle le secrétaire pour expédier des avertissements à tous les invités du soir ; le bal n'aura point lieu ; on parle sourdement de fâcheuses nouvelles transmises par le télégraphe, et dans de pareilles circonstances, une fête semblerait insulter au deuil public.

J'ai pris congé de mon compatriote, et me voici de retour.

Ce que je viens de voir répond à mes doutes de l'autre jour. Maintenant je sais quelles angoisses font expier aux hommes leurs grandeurs ; je comprends

Que la fortune vend ce qu'on croit qu'elle donne.

Ceci m'explique Charles-Quint aspirant au repos du cloître.

Et cependant je n'ai entrevu que quelques-unes des souffrances attachées au commandement. Que dire des grandes disgrâces qui précipitent les puissants du plus haut du ciel au plus profond de la terre ? de cette voie douloureuse par laquelle ils doivent porter éternellement leur responsabilité, comme le Christ portait sa croix ? de cette chaîne de convenances et d'ennuis qui enferme tous les actes de leur vie, et y laisse si peu de place à la liberté ?

Les partisans de l'autorité absolue ont défendu, avec raison, l'étiquette. Pour que des hommes conservent à leur semblable un pouvoir sans bornes, il faut qu'ils le tiennent séparé de l'humanité, qu'ils l'entourent d'un culte de tous les instants, qu'ils lui conservent, par un continuel cérémonial, ce rôle surhumain qu'ils lui ont accordé. Les maîtres ne peuvent rester souverains qu'à la condition d'être traités en idoles.

Mais après tout, ces idoles sont des hommes, et si la vie exceptionnelle qu'on leur fait est une insulte pour la dignité des autres, elle est aussi un supplice pour eux ! Tout le monde connaît cette loi de la cour d'Espagne, qui règle, heure par heure, les actions du roi et de la reine, " de telle façon, dit Voltaire, qu'en la lisant on peut savoir tout ce que les souverains de la Péninsule ont fait ou feront depuis Philippe II jusqu'au jour du Jugement." Ce fut elle qui obligea Philippe III malade à supporter un excès de chaleur dont il mourut, parce que le duc d'Uzède, qui avait seul le droit d'éteindre le feu dans la chambre royale, se trouvait absent.

La femme de Charles II, emportée par un cheval fougueux, allait périr sans que personne osât la sauver, parce que l'étiquette défendait de *toucher à la reine :* deux jeunes cavaliers se sacrifièrent en arrêtant le cheval. Il fallut les prières et les pleurs de celle qu'ils venaient d'arracher à la mort pour faire pardonner leur *crime*. Tout le monde connaît l'anecdote racontée par madame Campan au sujet de Marie-Antoinette, femme de Louis XVI. Un jour qu'elle était à sa toilette, et que la chemise allait lui être présentée par une des assistantes,

une dame de plus grande noblesse entra et réclama cet honneur, comme l'étiquette lui en donnait le droit ; mais, au moment où elle allait remplir son office, une femme de plus grande qualité survint et prit à son tour le vêtement qu'elle était près d'offrir à la reine, lorsqu'une troisième dame, encore plus titrée, parut à son tour, et fut suivie d'une quatrième qui n'était autre que la sœur du roi. La chemise fut ainsi passée de mains en mains, avec force révérences et compliments, avant d'arriver à la reine, qui, demi-nue et toute honteuse, grelottait pour la plus grande gloire de l'étiquette.

Le 12, *sept heures du soir.* — En rentrant ce soir, j'ai aperçu, debout sur le seuil d'une maison, un vieillard dont la pose et les traits m'ont rappelé mon père. C'était la même finesse de sourire, le même œil chaud et profond, la même noblesse dans le port de la tête, et le même laisser-aller dans l'attitude.

Cette vue a ramené ma pensée en arrière. Je me suis mis à repasser les premières années de ma vie, à me rappeler les entretiens de ce guide que Dieu m'avait donné dans sa clémence, et qu'il m'a retiré, trop tôt, dans sa sévérité.

Quand mon père me parlait, ce n'était point seulement pour mettre en rapport nos deux esprits par un échange d'idées ; ses paroles renfermaient toujours un enseignement.

Non qu'il cherchât à me le faire sentir ! mon père craignait tout ce qui pouvait ressembler à une leçon. Il avait coutume de dire que la vertu pouvait se faire des amis passionnés, mais qu'elle ne prenait point d'écoliers : aussi ne songeait-il point à enseigner le bien · il se contentait d'en

semer les germes, certain que l'expérience les ferait éclore.

Combien de bon grain tombé ainsi dans un coin du cœur et longtemps oublié a tout à coup poussé sa tige et donné son épi ! Richesses mises en réserve à une époque d'ignorance, nous n'en connaissons la valeur que le jour où nous nous trouvons en avoir besoin !

Parmi les récits dont il animait nos promenades ou nos soirées, il en est un qui se représente maintenant à mon souvenir, sans doute parce que l'heure est venue d'en déduire la leçon.

Placé dès l'âge de douze ans chez un de ces collectionneurs-commerçants qui se sont donné le nom de *naturalistes*, parce qu'ils mettent la création sous verre pour la débiter en détail, mon père avait toujours mené une vie pauvre et laborieuse. Levé avant le jour, tour à tour garçon de magasin, commis, ouvrier, il devait suffire seul à tous les travaux d'un commerce dont son patron récoltait tous les profits. A la vérité, celui-ci avait une habileté spéciale pour faire valoir l'œuvre des autres. Incapable de rien exécuter, nul ne savait mieux vendre. Ses paroles étaient un filet dans lequel on se trouvait pris avant de l'avoir aperçu. Du reste, ami de lui seul, regardant le producteur comme son ennemi, et l'acheteur comme sa conquête, il les exploitait tous deux avec cette inflexible persistance qu'enseigne l'avarice.

Esclave toute la semaine, mon père ne rentrait en possession de lui-même que le dimanche. Le maître naturaliste, qui allait passer le jour chez une vieille cousine, lui donnait alors sa liberté à condition qu'il dînerait à ses frais et au dehors. Mais mon père emportait secrètement un croûton

de pain qu'il cachait dans sa boîte d'herborisation, et, sortant de Paris dès le point du jour, il allait s'enfoncer dans la vallée de Montmorency, dans le bois de Meudon ou dans les coulées de la Marne. Enivré par l'air libre, par la pénétrante senteur de la sève en travail, par les parfums des chèvrefeuilles, il marchait jusqu'à ce que la faim et la fatigue se fissent sentir. Alors il s'asseyait à la lisière d'un fourré ou d'un ruisseau : le cresson d'eau, les fraises des bois, les mûres des haies, lui faisaient tour à tour un festin rustique ; il cueillait quelques plantes, lisait quelques pages de Florian alors dans sa première vogue, de Gessner qui venait d'être traduit, ou de Jean-Jacques dont il possédait trois volumes dépareillés. La journée se passait dans ces alternatives d'activité et de repos, de recherches et de rêveries, jusqu'à ce que le soleil, à son déclin, l'avertît de reprendre la route de la grande ville où il arrivait, les pieds meurtris et poudreux, mais le cœur rafraîchi pour toute une semaine.

Un jour qu'il se dirigeait vers le bois de Viroflay, il rencontra, près de la lisière, un inconnu occupé à trier des plantes qu'il ventait d'herboriser. C'était un homme déjà vieux, d'une figure honnête, mais dont les yeux un peu enfoncés sous les sourcils avaient quelque chose de soucieux et de craintif. Il était vêtu d'un habit de drap brun, d'une veste grise, d'une culotte noire, de bas drapés, et tenait, sous le bras, une canne à pomme d'ivoire. Son aspect était celui d'un petit bourgeois retiré et vivant de son revenu, un peu au-dessous de la médiocrité dorée d'Horace.

Mon père, qui avait un grand respect pour l'âge, le salua poliment en passant ; mais dans ce

mouvement une plante qu'il tenait à la main lui échappa.

L'inconnu se baissa pour la relever, et la reconnut.

— C'est une *Dentaria heptaphyllos*, dit-il ; je n'en avais pas encore vu dans ces bois : l'avez-vous trouvée ici près, monsieur ?

Mon père répondit qu'on la rencontrait en abondance au haut de la colline, vers Sèvres, ainsi que le grand *Laserpitium*.

— Aussi ! répéta le vieillard plus vivement. Ah ! je veux les chercher ; j'en ai autrefois cueilli du côté de la Robaila...

Mon père lui proposa de le conduire. L'étranger accepta avec reconnaissance et se hâta de réunir les plantes qu'il avait cueillies ; mais tout à coup il parut saisi d'un scrupule ; il fit observer à son interlocuteur que le chemin qu'il suivait était à mi-côte, et se dirigeait vers le château des Dames royales à Bellevue ; qu'en franchissant la hauteur il se détournait par conséquent de sa route, et qu'il n'était point juste qu'il prît cette fatigue pour un inconnu.

Mon père insista avec la bienveillance qui lui était habituelle ; mais plus il montrait d'empressement, plus le refus du vieillard devenait obstiné ; il sembla même à mon père que sa bonne volonté finissait par inspirer de la défiance.

Il se décida donc à indiquer seulement la direction à l'inconnu qu'il salua et ne tarda point à perdre de vue.

Plusieurs heures s'écoulèrent et il ne songeait plus à sa rencontre. Il avait gagné les taillis de Chaville où, étendu sur les mousses d'une clairière, il relisait le dernier volume de l'*Émile*. Le

charme de la lecture l'avait si complétement absorbé, qu'il avait cessé de voir et d'entendre ce qui l'entourait. Les joues animées et l'œil humide, il relisait des lèvres un passage qui l'avait particulièrement touché.

Une exclamation poussée tout près de lui l'arracha à son extase ; il releva la tête et aperçut le bourgeois déjà rencontré au carrefour de Viroflay.

Il était chargé de plantes dont l'herborisation semblait l'avoir mis de joyeuse humeur.

— Mille remercîments, monsieur, dit-il à mon père ; j'ai trouvé tout ce que vous m'aviez annoncé, et je vous dois une promenade charmante.

Mon père se leva par respect, en faisant une réponse obligeante. L'inconnu parut complétement apprivoisé et demanda lui-même si son *jeune confrère* ne comptait point reprendre le chemin de Paris. Mon père répondit affirmativement et ouvrit sa boîte de fer-blanc pour y replacer le livre.

L'étranger lui demanda en souriant si l'on pouvait, sans indiscrétion, en savoir le titre. Mon père lui répondit que c'était l'*Émile* de Rousseau.

L'inconnu devint aussitôt sérieux.

Ils marchèrent quelque temps côte à côte, mon père exprimant avec la chaleur d'une émotion encore vibrante tout ce que cette lecture lui avait fait éprouver, son compagnon toujours froid et silencieux. Le premier vantait la gloire du grand écrivain génevois, que son génie avait fait citoyen du monde ; il s'exaltait sur ce privilége des sublimes penseurs qui dominent, malgré l'espace et le temps, et recrutent parmi toutes les nations

un peuple de sujets volontaires ; mais l'inconnu l'interrompit tout à coup.

— Et savez-vous, dit-il doucement, si Jean-Jacques n'échangerait point la célébrité que vous semblez envier contre la destinée d'un de ces bûcherons dont nous voyons fumer la cabane ? A quoi lui a servi sa renommée, sinon à lui attirer des persécutions ? Les amis inconnus que ses livres ont pu lui faire se contentent de le bénir dans leurs cœurs, tandis que les ennemis déclarés qu'ils lui ont attiré le poursuivent de leurs violences et de leurs calomnies ! Son orgueil a été flatté par le succès ! Combien a-t-il été blessé de fois par la satire ! Et, croyez-le bien, l'orgueil humain ressemble toujours au Sybarite que le pli d'une feuille de rose empêchait de dormir. L'activité d'un esprit vigoureux dont le monde profite, tourne presque toujours contre celui qui le possède. Il en devient plus exigeant avec la vie ; l'idéal qu'il poursuit le désenchante sans cesse de la réalité ; il ressemble à l'homme dont la vue serait trop subtile, et qui, dans le plus beau visage, apercevrait des taches et des rugosités. Je ne vous parle point des tentations plus fortes, des chutes plus profondes. Le génie, avez-vous dit, est une royauté ! mais quel honnête homme n'a peur d'être roi ? qui ne sent que pouvoir beaucoup, c'est, avec notre faiblesse et nos emportements, se préparer à beaucoup faillir ! Croyez-moi, monsieur, n'admirez ni n'enviez le malheureux qui a écrit ce livre ; mais si vous avez un cœur sensible, plaignez-le !

Mon père, étonné de l'entraînement avec lequel son compagnon avait prononcé ces derniers mots, ne savait que répondre.

Dans ce moment, ils arrivaient à la route pavée qui joint le château de Meudon et des Dames de France à celui de Versailles ; une voiture passa.

Les dames qui s'y trouvaient aperçurent le vieillard, poussèrent un cri de surprise, et se penchant à la portière, elles répétèrent :

— C'est Jean-Jacques ! c'est Rousseau !

Puis l'équipage disparut.

Mon père était resté immobile, les yeux grands ouverts, les mains en avant, stupéfait et éperdu. Rousseau, qui avait tressailli en entendant prononcer son nom, se tourna de son côté :

— Vous le voyez, dit-il, avec la misanthropique amertume que ses derniers malheurs lui avaient donnée, Jean-Jacques ne peut même se cacher : objet de curiosité pour les uns, de malignité pour les autres, il est pour tous une *chose* publique que l'on se montre au doigt. Encore s'il ne s'agissait que de subir l'indiscrétion des oisifs ! mais dès qu'un homme a eu le malheur de se faire un nom, il appartient à tous ; chacun fouille dans sa vie, raconte ses moindres actions, insulte à ses sentiments ; il devient semblable à ces murs que tous les passants peuvent souiller d'une injurieuse inscription. Vous direz peut-être que j'ai moi-même favorisé cette curiosité en publiant mes *Mémoires*. Mais le monde m'y avait forcé : on regardait chez moi par les fentes, et l'on me calomniait ; j'ai ouvert portes et fenêtres, afin qu'on me connût, du moins, tel que je suis. Adieu, Monsieur ; rappelez-vous toujours que vous avez vu Rousseau pour savoir ce que c'est que la célébrité.

Neuf heures.—Ah ! je comprends aujourd'hui le récit de mon père ! il renferme la réponse à une

IMAGE EVALUATION
TEST TARGET (MT-3)

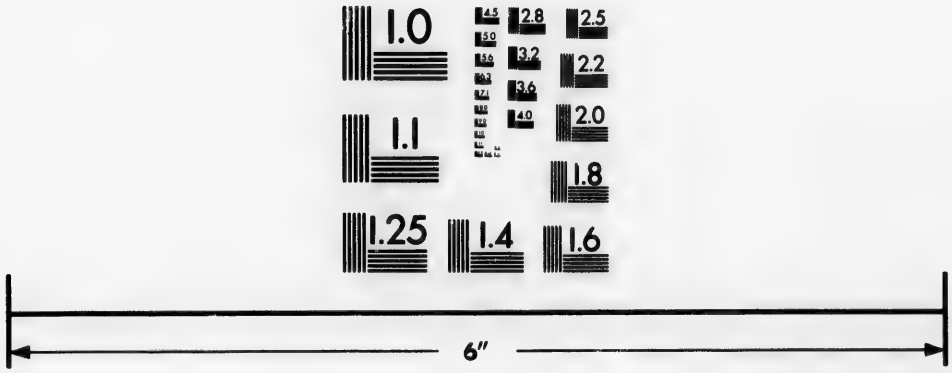

Photographic
Sciences
Corporation

23 WEST MAIN STREET
WEBSTER, N.Y. 14580
(716) 872-4503

2.8
2.5
3.2
3.6
2.2
2.0
1.8
1.1
1.0

des questions que je m'adresse depuis une semaine. Oui, je sens maintenant que la gloire et la puissance sont des dons chèrement payés, et que, s'ils font du bruit autour de l'âme, tous deux ne sont le plus souvent, comme le dit madame de Staël, " qu'un deuil éclatant de bonheur ! "

VIII.

MISANTHROPIE ET REPENTIR.

5 août, neuf heures du soir.—Il y a des jours où tout se présente à vous sous un sombre aspect ; le monde est, comme le ciel, couvert d'un brouillard sinistre. Rien ne paraît à sa place ; vous ne voyez que misères, imprévoyances, dureté ; la société se montre sans providence, livrée à toutes les iniquités du hasard.

J'étais aujourd'hui dans ces tristes dispositions. Après une longue promenade dans les faubourgs, j'étais rentré malheureux et découragé.

Tout ce que j'avais aperçu semblait accuser la civilisation dont nous sommes si fiers ! Égaré dans une petite rue de traverse qui m'était inconnue, je me suis trouvé, tout à coup, au milieu de ces affreuses demeures où le pauvre naît, languit et meurt. J'ai regardé ces murs lézardés que le temps a revêtus d'une lèpre immonde ; ces fenêtres où sèchent des lambeaux souillés ; ces égouts fétides qui serpentent le long des façades comme de venimeux reptiles !... mon cœur s'est serré, et j'ai pressé le pas.

Un peu plus loin, il a fallu s'arrêter devant le corbillard de l'hôpital ; un mort, cloué dans sa

bière de sapin, gagnait sa dernière demeure sans ornements funèbres, sans cérémonie et sans suite. Il n'y avait même pas ici ce dernier ami des abandonnés, le chien qu'un artiste a donné pour cortége au convoi du pauvre ! Celui qu'on se disposait à enfouir sous la terre s'en allait seul au sépulcre comme il avait vécu ; nul ne s'apercevrait sans doute de sa fin. Dans cette grande bataille de la société qu'importait un soldat de moins ?

Mais qu'est-ce donc que l'association humaine, si l'un de ses membres peut disparaître ainsi comme une feuille emportée par le vent ?

L'hôpital était voisin d'une caserne ; à l'entrée, des vieillards, des femmes et des enfants se disputaient les restes de pain noir que la charité du soldat leur avait accordés ! Ainsi, des êtres semblables à tous attendent chaque jour sur le pavé que notre pitié leur donne le droit de vivre ! Des troupes entières de déshérités ont à subir, outre les épreuves infligées à tous les enfants de Dieu, les angoisses du froid, de l'humiliation, de la faim ! Tristes républiques humaines où l'homme a une condition pire que l'abeille dans sa ruche, que la fourmi dans sa cité souterraine !

Ah ! que faisons-nous donc de notre raison ? A quoi bon tant de facultés suprêmes, si nous ne sommes ni plus sages, ni plus heureux ! Qui de nous n'échangerait sa vie laborieuse et tourmentée contre celle de l'oiseau habitant des airs, et pour qui le monde entier est un festin ?

Que je comprends bien la plainte de Mao, dans les contes populaires du *Foyer breton*, lorsque, mourant de soif et de faim, il dit en regardant les bouvreuils butiner sur les buissons :

— "Hélas! ces oiseaux-là sont plus heureux que les êtres baptisés! Ils n'ont besoin ni d'auberges, ni de bouchers, ni de fourniers, ni de jardiniers. Le ciel de Dieu leur appartient et la terre s'étend devant eux comme une table toujours servie. Les petites mouches sont leur gibier, les herbes en graine leurs champs de blés, les fruits de l'aubépine ou du rosier sauvage leur dessert. Ils ont droit de prendre partout sans payer et sans demander: aussi les petits oiseaux sont joyeux, et ils chantent tant que dure le jour!"

Mais la destinée de l'homme à l'état de nature est celle de l'oiseau; il jouit également de la création. "La terre aussi s'étend devant lui comme une table toujours servie." Qu'a-t-il donc gagné à cette association égoïste et incomplète qui forme les nations? Ne vaudrait-il point mieux pour tous rentrer dans le sein fécond de la nature et y vivre de ses largesses, dans le repos de la liberté?

10 août, quatre heures du matin.—L'aube rougit les rideaux de mon alcôve; la brise m'apporte les senteurs des jardins qui fleurissent au-dessous de la maison; me voici encore accoudé à ma fenêtre, respirant la fraîcheur et la joie de ce réveil du jour.

Mon regard se promène toujours avec le même plaisir sur les toits pleins de fleurs, de gazouillement et de lumière; mais aujourd'hui il s'est arrêté sur l'extrémité du mur en arc-boutant qui sépare notre maison de celle du voisin: les orages ont dépouillé la cime de son enveloppe de plâtre; la poussière emportée par le vent s'est entassée dans les interstices, les pluies l'y ont fixée et en ont fait une sorte de terrasse aérienne où ver

dissent quelques herbes. Parmi elles se dresse le chalumeau d'une tige de blé, aujourd'hui couronnée d'un maigre épi qui penche sa tête jaunâtre.

Cette pauvre moisson égarée sur les toits, et dont profiteront les passereaux du voisinage, a reporté ma pensée vers les riches récoltes qui tombent aujourd'hui sous la faucille ; elle m'a rappelé les belles promenades que je faisais, enfant, à travers les campagnes de ma province, quand les aires des métairies retentissaient de toutes parts sous les fléaux des batteurs, et que par tous les chemins arrivaient les chariots chargés de gerbes dorées. Je me souviens encore des chants des jeunes filles, de la sérénité des vieillards, de l'expansion joyeuse des laboureurs. Il y avait, ce jour-là, dans leur aspect, quelque chose de fier et d'attendri. L'attendrissement venait de la reconnaissance pour Dieu, la fierté de cette moisson, récompense du travail. Ils sentaient confusément la grandeur et la sainteté de leur rôle dans l'œuvre générale ; leurs regards, orgueilleusement promenés sur ces montagnes d'épis, semblaient dire :—Après Dieu, c'est nous qui nourrissons le monde !

Merveilleuse entente de toutes les activités humaines ! Tandis que le laboureur, attaché à son sillon, prépare pour chacun le pain de tous les jours, loin de là, l'ouvrier des villes tisse l'étoffe dont il sera vêtu ; le mineur cherche dans les galeries souterraines le fer de sa charrue ; le soldat le défend contre l'étranger ; le juge veille à ce que la loi protége son champ ; l'administrateur règle les rapports de ses intérêts particuliers avec les intérêts généraux ; le commerçant s'occupe

d'échanger ses produits contre ceux des contrées lointaines ; le savant et l'artiste ajoutent, chaque jour, quelques coursiers à cet attelage idéal qui entraîne le monde matériel, comme la vapeur emporte les gigantesques convois de nos routes ferrées ! Ainsi tout s'allie, tout s'entr'aide ; le travail de chacun profite à lui-même et à tout le monde ; une convention tacite a partagé l'œuvre entre les différents membres de la société tout entière. Si des erreurs sont commises dans ce partage ; si certaines capacités n'ont pas leur meilleur emploi, les défectuosités de détail s'amoindrissent dans la sublime conception de l'ensemble. Le plus pauvre intéressé dans cette association a sa place, son travail, sa raison d'être ; chacun est quelque chose dans le tout.

Rien de semblable pour l'homme à l'état de nature ; chargé seul de lui-même, il faut qu'il suffise à tout : la création est sa propriété ; mais il y trouve aussi souvent un obstacle qu'une ressource. Il faut qu'il surmonte ces résistances avec les forces isolées que Dieu lui a données ; il ne peut compter sur d'autre auxiliaire que la rencontre et le hasard. Nul ne moissonne, ne fabrique, ne combat, ne pense à son intention ; il n'est rien pour personne. C'est une unité multipliée par le chiffre de ses seules forces, tandis que l'homme civilisé est une unité multipliée par les forces de la société tout entière.

Et l'autre jour pourtant, attristé par quelques vices de détail, je maudissais celle-ci et j'ai presque envié le sort de l'homme sauvage.

Une des infirmités de notre esprit est de prendre toujours la sensation pour une preuve, et de juger la saison sur un nuage ou sur un rayon de soleil.

Ces misères, dont la vue me faisait regretter les bois, étaient-elles bien réellement le fruit de la civilisation ? Fallait-il accuser la société de les avoir créées, ou reconnaître, au contraire, qu'elle les avait adoucies ? Les femmes et les enfants qui recevaient le pain noir du soldat pouvaient-ils espérer, dans le désert, plus de ressources ou de pitié ? Ce mort dont je déplorais l'abandon, n'avait-il point trouvé les soins de l'hôpital, la bière et l'humble sépulture où il allait reposer ? Isolé loin des hommes, il eût fini, comme la bête fauve, au fond de sa tanière, et servirait aujourd'hui de pâture aux vautours ! Ces bienfaits de l'association humaine vont donc chercher les plus déshérités. Quinconque mange le pain qu'un autre a moissonné et pétri, est l'obligé de ses frères, et ne peut dire qu'il ne leur doit rien en retour. Le plus pauvre de nous a reçu de la société bien plus que ses seules forces ne lui eussent permis d'arracher à la nature.

Mais la société ne peut-elle nous donner davantage ? Qui en doute ? Dans cette distribution des instruments et des tâches, des erreurs ont été commises ! Le temps en diminuera le nombre ; les lumières amèneront un meilleur partage ; les éléments d'association iront se perfectionnant comme tout le reste ; le difficile est de savoir se mettre au pas lent des siècles dont on ne peut jamais forcer la marche sans danger.

14 août, six heures du soir. — La fenêtre de ma mansarde se dresse sur le toit comme une guérite massive ; les arêtes sont garnies de larges feuilles de plomb qui vont se perdre sous les tuiles ; l'action successive du froid et du soleil les a

soulevées ; une crevasse s'est formée à l'angle du côté droit. Un moineau y a abrité son nid.

Depuis le premier jour, j'ai suivi les progrès de cet établissement aérien. J'ai vu l'oiseau y transporter successivement la paille, la mousse, la laine destinées à la construction de sa demeure, et j'ai admiré l'adresse persévérante dépensée dans ce difficile travail. Auparavant, mon voisin des toits perdait ses journées à voleter sur le peuplier du jardin, et à gazouiller le long des gouttières. Le métier de grand seigneur semblait le seul qui lui convînt ; puis, tout à coup, la nécessité de préparer un abri à sa couvée a transformé notre oisif en travailleur. Il ne s'est plus donné ni repos, ni trève. Je l'ai vu toujours courant, cherchant, apportant ; ni pluie ni soleil ne l'arrêtaient ! Éloquent exemple de ce que peut la nécessité ! Nous ne lui devons pas seulement la plupart de nos talents, mais beaucoup de nos vertus !

N'est-ce pas elle qui a donné aux peuples des zônes les moins favorisées l'activité dévorante qui les a placés si vite à la tête des nations ? Privés de la plupart des dons naturels, ils y ont suppléé par leur industrie ; le besoin a aiguisé leur esprit, la douleur éveillé leur prévoyance. Tandis qu'ailleurs l'homme, réchauffé par un soleil toujours brillant, et comblé des largesses de la terre, restait pauvre, ignorant et nu au milieu de ces dons inexplorés, lui, forcé par la nécessité, arrachait au sol sa nourriture, bâtissait des demeures contre les intempéries de l'air, et réchauffait ses membres sous la laine des troupeaux Le travail le rendait à la fois plus intelligent et plus robuste ; éprouvé par lui, il semblait monter plus haut dans l'échelle des êtres, tandis que le privilégié de la

création, engourdi dans sa nonchalance, restait au degré le plus voisin de la brute.

Je faisais ces réflexions en regardant l'oiseau dont l'instinct semblait être devenu plus subtil depuis qu'il se livrait à son travail. Enfin le nid a été construit ; le ménage ailé s'y est établi, et j'ai pu suivre toutes les phases de son existence nouvelle.

Les œufs couvés, les petits sont éclos et ont été nourris avec les soins les plus attentifs. Le coin de ma fenêtre était devenu un théâtre de morale en action, où les pères et mères de familles auraient pu venir prendre des leçons. Les petits ont grandi vite, et, ce matin, je les ai vus prendre leur volée. Un seul, plus faible que les autres, n'a pu franchir le rebord du toit, et est venu tomber dans la gouttière. Je l'ai rattrapé à grand'peine et je l'ai replacé sur la tuile devant l'ouverture de sa demeure ; mais la mère n'y a point pris garde. Délivrée des soucis de la famille, elle a recommencé sa vie d'aventurière dans les arbres et le long des toits. En vain je me suis tenu éloigné de ma fenêtre pour lui ôter tout prétexte de crainte ; en vain l'oisillon infirme l'a appelée par de petits cris plaintifs, la mauvaise mère passait en chantant et voletait avec mille coquetteries. Le père s'est approché une seule fois, il a regardé sa progéniture d'un air dédaigneux, puis il a disparu pour ne plus revenir !

J'ai émietté du pain devant le petit orphelin, mais il n'a point su le becqueter. J'ai voulu le saisir ; il s'est enfui dans le nid abandonné. Que va-t-il devenir là, si sa mère ne reparaît plus ?

15 août, six heures. — Ce matin, en ouvrant ma fenêtre, j'ai trouvé le petit oiseau à demi-mort sur

la tuile ; ses blessures m'ont prouvé qu'il avait été chassé du nid par l'indigne mère. J'ai vainement essayé de le réchauffer sous mon haleine ; je le sens agité des dernières palpitations : ses paupières sont déjà closes, ses ailes pendantes ! Je l'ai déposé sur le toit dans un rayon de soleil, et j'ai refermé ma fenêtre. Cette lutte de la vie contre la mort a toujours quelque chose de sinistre : c'est un avertissement !...

Heureusement que j'entends venir dans le corridor : c'est sans doute mon vieux voisin ; sa conversation me distraira...

. . . . . .

C'était ma portière. Excellente femme ! elle voulait me faire lire une lettre de son fils le marin, et me prier de lui répondre.

J'ai gardé la première pour la copier sur mon journal. La voici :

" Chère mère,

" La présente est pour vous dire que j'ai toujours été bien portant depuis la dernière fois, sauf que la semaine passée j'ai manqué de me noyer avec le canot, ce qui aurait été une grande perte, vu qu'il n'y a pas de meilleure embarcation.

" Nous avons capoté par un coup de vent ; et juste comme je revenais sur l'eau, j'ai aperçu le commandant qui allait dessous ; je l'ai suivi, comme c'était mon devoir, et, après avoir plongé trois fois, je l'ai ramené à flot, ce qui lui a fait bien plaisir ; car, quand on nous a eu hissés à bord et qu'il a repris son esprit, il m'a sauté au cou, comme il eût fait à un officier.

" Je ne vous cache pas, chère mère, que ça m'a flatté le cœur. Mais c'est pas tout ; il paraît que d'avoir repêché le capitaine, ça a rappelé que

j'étais un homme solide, et on vient de m'apprendre que je passais matelot *à trente*, ou autrement dit, de première classe ! Quand j'ai su la chose, je me suis écrié : La mère prendra du café deux fois par jour ! Et de fait, chère maman, il n'y a plus maintenant d'empêchement, puisque je vas pouvoir vous augmenter ma délégation.

" Je termine en vous suppliant de vous bien soigner, si vous voulez me rendre service ; car l'idée que vous ne manquez de rien me fait me bien porter.

Votre fils du fond du cœur,

" JACQUES."

Voici la réponse que la portière m'a dictée :

" Mon bon Jacquot,

" C'est pour moi un grand contentement d'apprendre que tu continues à avoir un brave cœur, et tu ne feras jamais affront à ceux qui t'ont élevé. Je n'ai pas besoin de te dire de ménager ta vie, parce que tu sais que la mienne est avec, et que sans toi, mon cher enfant, je n'aurais plus de goût que pour le cimetière ; mais on n'est pas obligé de vivre, tandis qu'on est obligée de faire son devoir.

" Ne t'inquiète pas de ma santé, bon Jacques, jamais je ne me suis mieux portée ! je ne vieillis pas du tout de peur de te faire du chagrin. Rien ne me manque, et je vis comme une propriétaire. J'ai même eu cette année de l'argent de trop, et, comme mes tiroirs ferment très-mal, je l'ai placé à la caisse d'épargne, où j'ai pris un livret en ton nom. Ainsi, quand tu reviendras, tu te trouveras dans les rentiers. J'ai aussi garni ton armoire de linge neuf, et je t'ai tricoté trois nouveaux gilets pour le bord.

« Toutes tes connaissances se portent bien. Ton cousin est mort en laissant sa veuve dans la peine. J'ai dit que tu m'avais écrit de lui remettre les trente francs que j'avais touchés sur ta délégation, et la pauvre femme se souvient de toi, matin et soir, dans ses prières. Tu vois que c'est là un placement à une autre caisse d'épargne ; mais celle-ci, c'est notre cœur qui en reçoit les intérêts.

« Au revoir, cher Jacquot ; écris-moi souvent, et rappelle-toi toujours le bon Dieu et ta vieille maman.

« Phrosine Millot, née Fraisois. »

Brave fils et digne mère ! comme de tels exemples ramènent à l'amour du genre humain ! Dans un accès de fantaisie misanthropique, on peut envier le sort du sauvage et préférer les oiseaux à ses pareils ; mais l'observation impartiale fait bien vite justice de tels paradoxes. A l'examen, on trouve que, dans cette humanité mêlée de bien et de mal, le bien est assez abondant pour que l'habitude nous empêche d'y prendre garde, tandis que le mal nous frappe précisément par son exception. Si rien n'est parfait, rien non plus n'est mauvais sans compensation ou sans ressource. Que de richesses d'âme au milieu des misères de la société ! comme le monde moral y rachète le monde matériel ! Ce qui distinguera à jamais l'homme de tout le reste de la création, c'est cette faculté des affections choisies et des sacrifices continués. La mère, qui soignait sa couvée au coin de ma fenêtre, s'est dévouée le temps nécessaire pour accomplir les lois qui assurent la perpétuité de l'espèce ; mais elle obéis-

sait à un instinct, non à une préférence. Sa mission providentielle accomplie, elle a dépouillé le devoir comme un fardeau qu'on rejette, et elle a repris son égoïste liberté. L'autre mère, au contraire, continuera sa tâche aussi longtemps que Dieu la laissera ici-bas ; la vie de son fils restera, pour ainsi-dire, ajoutée à la sienne, et lorsqu'elle disparaîtra de la terre, elle y laissera cette portion d'elle-même.

Ainsi le sentiment fait à notre espèce une existence à part dans le monde ; grâce à lui, nous jouissons d'une sorte d'immortalité terrestre, et, quand les autres êtres se *succèdent*, l'homme est le seul qui se *continue*.

IX.

LA FAMILLE DE MICHEL AROUT.

Le 15 septembre, huit heures.— Ce matin pendant que je rangeais mes livres, la mère Geneviève est venue m'apporter le panier de fruits que je lui achète tous les dimanches. Depuis bientôt vingt ans que j'habite le quartier, je me fournis à sa petite boutique de fruitière. Ailleurs, peut-être, je serais mieux servi ; mais la mère Geneviève a peu de pratiques ; la quitter serait lui faire un tort et un chagrin volontaires ; il me semble que l'ancienneté de nos relations m'a fait contracter envers elle une sorte d'obligation tacite ; ma clientèle est devenue sa propriété.

Elle a posé le panier sur ma table, et comme j'avais besoin de son mari, qui est menuisier, afin

d'ajouter quelques rayons à ma bibliothèque, elle est redescendue aussitôt, pour me l'envoyer.

Au premier instant, je n'ai pris garde, ni à son air, ni à son accent ; mais maintenant je me les rappelle, et il me semble qu'ils n'avaient point leur jovialité habituelle. La mère Geneviève aurait-elle quelque souci ?

Pauvre femme ! ses meilleures années ont été pourtant soumises à d'assez cruelles épreuves pour qu'elle regardât sa dette comme payée ! Dussé-je vivre un siècle, je n'oublierai jamais les circonstances qui me l'ont fait connaître et qui lui ont conquis mon respect.

C'était aux premiers mois de mon établissement dans le faubourg. J'avais remarqué sa fruiterie dégarnie où personne n'entrait ; et, attiré par cet abandon, j'y faisais mes modestes achats. J'ai toujours préféré, d'instinct, les pauvres boutiques. J'y trouve moins de choix et d'avantages ; mais il me semble que mon achat est un témoignage de sympathie pour un frère en pauvreté. Ces petits commerces sont presque toujours l'ancre de miséricorde de destinées en péril, l'unique ressource de quelque orphelin. Là le but du marchand n'est point de s'enrichir, mais de vivre ! L'achat que vous lui faites est plus qu'un échange, c'est une bonne action.

La mère Geneviève était encore jeune alors, mais déjà dépouillée de cette fleur des premières années que la souffrance fane si vite chez les femmes du peuple. Son mari, menuisier habile, s'était insensiblement désaccoutumé du travail pour devenir, selon la pittoresque expression des ateliers, un *adorateur de saint Lundi*. Le salaire de la semaine, toujours réduite à deux ou trois

jours de travail, était complétement consacré par lui au culte de cette divinité des barrières, et Geneviève devait suffire, par elle-même, à toutes les nécessités du ménage.

Un soir que j'entrais chez elle pour quelques menus achats, j'entendis se quereller dans l'arrière-boutique. Il y avait plusieurs voix de femmes parmi lesquelles je distinguai celle de Geneviève altérée par les larmes. En jetant un coup d'œil vers le fond, j'aperçus la fruitière qui tenait dans ses bras un enfant qu'elle embrassait, tandis qu'une nourrice campagnarde semblait lui réclamer le prix de ses soins. La pauvre femme, qui avait sans doute épuisé toutes les explications et toutes les excuses, pleurait sans répondre, et une de ses voisines cherchait inutilement à apaiser la paysanne. Exaltée par cette avarice villagoise (que justifient trop bien les misères de la rude existence des champs), et par la déception que lui causait le refus du salaire espéré, la nourrice se répandait en récriminations, en menaces, en invectives. J'écoutais, malgré moi, ce triste débat, n'osant l'interrompre et ne songeant point à me retirer, lorsque Michel Arout parut à la porte de la boutique.

Le menuisier arrivait de la barrière, où il avait passé une partie du jour au cabaret. Sa blouse, sans ceinture et désagrafée au cou, ne portait aucune des nobles souillures du travail ; il tenait à la main sa casquette qu'il venait de relever dans la boue ; il avait les cheveux en désordre, l'œil fixe et la pâleur de l'ivresse. Il entra en trébuchant, regarda autour de lui d'un air égaré, et appela Geneviève.

Celle-ci entendit sa voix, poussa un cri et

s'élança dans la boutique ; mais à la vue du malheureux qui cherchait en vain son équilibre, elle serra l'enfant dans ses bras et se pencha sur sa tête en pleurant.

La paysanne et la voisine l'avaient suivie.

— Ah ça ! à la fin de tout, veut-on me payer ? cria la première exaspérée.

— Demandez l'argent au bourgeois, répondit ironiquement la voisine, en montrant le menuisier qui venait de s'affaisser sur le comptoir.

La paysanne lui jeta un regard.

— Ah ! c'est ça le père, reprit-elle. Eh bien ! en voilà des gueux ! N'avoir pas le sou pour payer les braves gens, et s'abîmer comme ça dans le vin.

L'ivrogne releva la tête.

— De quoi, de quoi ? bégaya-t-il ; qui est-ce qui parle de vin ? J'ai bu que de l'eau-de-vie ! Mais je vais retourner en prendre, du vin ! Femme, donne-moi ta monnaie, il y a des amis qui m'attendent au *Père la Tuile*.

Geneviève ne répondit rien ; il tourna autour du comptoir, ouvrit le tiroir et se mit à y fouiller.

— Vous voyez où passe l'argent de la maison ! fit observer la voisine à la paysanne ; comment la pauvre malheureuse pourrait-elle vous payer quand on lui prend tout ?

— Est-ce que c'est donc ma faute à moi ? reprit aigrement la nourrice ; on me doit ; de manière ou d'autre, faut qu'on me paye !

Et, s'abandonnant à ce flux de paroles habituel aux femmes de la campagne, elle se mit à raconter longuement tous les soins donnés à l'enfant, et tous les frais dont il avait été l'occasion. A mesure qu'elle rappelait ces souvenirs, sa parole

semblait la convaincre plus complétement de son bon droit, et exalter son indignation. La pauvre mère, qui craignait sans doute que ces violences ne finissent par effrayer le nourrisson, rentra dans l'arrière-boutique et le déposa dans son berceau.

Soit que la paysanne vît dans cet acte le parti pris d'échapper à ses réclamations, soit qu'elle fût aveuglée par la colère, elle se précipita vers la pièce du fond, où j'entendis le bruit d'un débat auquel se mêlèrent bientôt les cris de l'enfant. Le menuisier, qui continuait à chercher dans le tiroir, tressaillit et leva la tête.

Au même instant, Geneviève parut à la porte, tenant dans ses bras le nourrisson que la paysanne voulait lui arracher. Elle courut au comptoir et se précipita derrière son mari en criant :

— Michel, défends ton fils !

L'homme ivre se redressa brusquement de toute sa hauteur, comme quelqu'un qui se réveille en sursaut.

— Mon fils ! balbutia-t-il ; quel fils ?

Ses regards tombèrent sur l'enfant ; un vague éclair d'intelligence traversa ses traits.

— Robert, reprit-il... c'est Robert !

Il voulut s'affermir sur ses pieds pour prendre le nourrisson ; mais il vacillait. La nourrice s'approcha exaspérée.

— Mon argent, ou j'emporte le petit ! s'écria-t-elle ; c'est moi qui l'ai nourri et élevé : si vous ne payez pas ce qui l'a fait vivre, il doit être pour vous comme s'il était mort. Je ne m'en irai pas sans avoir mon dû ou le nourrisson.

— Et qu'en voulez-vous faire ? murmura Geneviève, qui serrait Robert contre son sein.

— Un enfant trouvé ! répliqua durement la paysanne ; l'hospice est un meilleur parent que vous, car il paye pour les petits qu'on lui nourrit.

Au mot d'enfant trouvé, Geneviève avait poussé un cri d'horreur. Les bras enlacés autour de son fils dont elle cachait la tête dans sa poitrine, et les deux mains étendues sur lui, elle avait reculé jusqu'au mur et s'y tenait adossée comme une lionne défendant ses petits. La voisine et moi contemplions cette scène sans savoir par quel moyen nous entremettre. Quant à Michel, il nous regardait alternativement, en faisant un visible effort pour comprendre. Lorsque son œil s'arrêtait sur Geneviève et sur l'enfant, une rapide expression de joie s'y reflétait ; mais en retournant vers nous, il reprenait sa stupidité et son hésitation.

Enfin, il sembla faire un effort prodigieux, s'écriant :

— Attendez !

Et s'avançant vers un baquet plein d'eau, il s'y plongea le visage à plusieurs reprises.

Tous les yeux s'étaient tournés vers lui ; la paysanne elle-même semblait étonnée. Enfin, il releva sa tête ruisselante. Cette ablution avait dissipé une partie de son ivresse ; il nous regarda un instant, puis se tourna vers Geneviève, et tout son visage s'illumina,

— Robert ! s'écria-t-il en allant à l'enfant qu'il prit dans ses bras. Ah ! donne, femme, je veux le voir.

La mère parut lui abandonner son fils avec répugnance, et resta devant lui les bras étendus, comme si elle eût craint une chute pour l'enfant.

La nourrice reprit à son tour la parole et renouvela ses réclamations, en menaçant cette fois de la justice. Michel écouta d'abord attentivement ; mais quand il eut compris, il remit le nourrisson à sa mère.

— Combien doit-on ? demanda-t-il.

La paysanne se mit à détailler les différentes dépenses, qui montaient à un peu plus de trente francs. Le menuisier cherchait au fond de ses poches, mais sans rien trouver. Son front se plissait de plus en plus ; de sourdes malédictions commençaient à lui échapper ; tout à coup, il fouilla dans sa poitrine, en retira une grosse montre, et l'élevant au-dessus de sa tête :

— Le voilà, votre argent ! s'écria-t-il, avec un éclat de gaieté ; une montre, premier numéro ! Je me disais toujours que ça serait une poire pour la soif ; mais c'est pas moi qui l'aurai bue ; c'est le petit... Ah ! ah ! ah ! allez me la vendre, voisine, et si ça ne suffit pas, j'ai mes boucles d'oreilles. Eh ! Geneviève, tire-les-moi, les boucles d'oreilles à l'équerre ! Il ne sera pas dit qu'on t'aura fait affront pour l'enfant. Non... quand je devrais mettre en gage un morceau de ma chair ! Là, montre, boucles d'oreilles et ma bague, *lavez*-moi tout ça chez l'orfèvre ; payez la campagnarde et laissez dormir le moutard ! Donne, Geneviève, je vas le mettre au lit.

Et prenant le nourrisson dès bras de la mère, il le porta d'un pas ferme à son berceau.

Il fut facile de remarquer le changement qui se fit dans Michel à partir de cette journée. Toutes les vieilles relations de débauche furent rompues. Partant pour le travail dès le matin, il revenait régulièrement chaque soir pour finir le

jour avec Geneviève et Robert. Bientôt même il ne voulut plus les quitter, loua une petite boutique près de la fruiterie et y travailla pour son compte.

L'aisance serait revenue à la maison sans les dépenses que nécessitait l'enfant. Tout était sacrifié à son éducation. Il avait suivi les écoles, étudié les mathématiques, le dessin, la coupe des charpentes, et ne commençait à travailler que depuis quelques mois. Jusqu'ici le laborieux ménage avait donc épuisé ses ressources à lui préparer une place d'élite dans sa profession; mais, par bonheur, tant d'efforts n'étaient point inutiles; la semence avait porté ses fruits, et l'on touchait aux jours de la moisson...

Pendant que je repassais ainsi mes souvenirs, Michel était arrivé et s'occupait de poser les étagères à l'endroit indiqué.

Tout en écrivant les notes de mon journal, je me suis mis à examiner le menuisier.

Les excès de la jeunesse et le travail de l'âge mûr ont profondément sillonné son visage; les cheveux sont rares et grisonnants, les épaules courbées, les jambes amaigries et légèrement ployées. On sent, dans tout son être, une sorte d'affaissement. Les traits eux-mêmes ont une expression de tristesse découragée. Il répond à mes questions par monosyllabes et comme un homme qui veut éviter l'entretien. D'où peut venir cet abattement quand il semble devoir être au terme de ses désirs ? Je veux le savoir !...

Dix heures.—Michel vient de redescendre pour chercher un outil qui lui manquait. J'ai enfin réussi à lui arracher le secret de sa tristesse

et de celle de Geneviève. Leur fils Robert en est cause !

Non qu'il ait mal répondu à leurs soins, qu'il soit paresseux ou libertin ; mais tous deux comptaient qu'il ne les quitterait plus ! La présence du jeune homme devait renouveler et refleurir ces deux existences ; la mère comptait les jours, le père préparait tout pour recevoir ce cher compagnon de travail, et, au moment où ils allaient ainsi être payés de leurs sacrifices, Robert leur avait tout à coup annoncé qu'il venait de s'engager avec un entrepreneur de Versailles !

Toutes les remontrances et toutes les prières avaient été inutiles ; il avait mis en avant la nécessité de s'initier au mécanisme d'une grande entreprise, la facilité de poursuivre, dans sa nouvelle position, des recherches commencées, et l'espoir de les appliquer. Enfin, lorsque sa mère, à bout de raisons, s'était mise à pleurer, il l'avait embrassée avec précipitation, et était parti pour échapper à de nouvelles prières.

Son absence durait depuis un an, et rien n'annonçait son retour. Ses parents le voyaient à peine une fois chaque mois, encore ne restait-il que quelques instants.

— J'ai été puni par où j'espérais être récompensé, me disait tout à l'heure Michel ; j'avais désiré un fils économe et laborieux ; Dieu m'a donné un fils ambitieux et avare ! Je m'étais toujours dit qu'une fois élevé, nous l'aurions à nos côtés pour nous rappeler notre jeunesse et nous égayer le cœur ; sa mère ne pensait qu'à le marier pour avoir encore des enfants à soigner. Vous savez que les femmes, ça a toujours besoin de s'occuper des autres ! Moi, je le voyais tra-

vailler près de mon établi en chantant les nouveaux airs... car il a appris la musique, et c'était le plus fort de l'Orphéon ! — Une vraie rêverie, monsieur ! — Dès qu'il a eu ses plumes, l'oiseau a pris sa volée, et il ne reconnaît plus ni père, ni mère ! Hier, par exemple, c'était le jour où nous l'attendions ; il devait arriver pour souper avec nous ! Pas plus de Robert qu'aujourd'hui ! Il aura eu quelque dessin à finir, quelque marché à traiter, et les vieux parents, ça ne vient qu'en dernière ligne, après les pratiques et la menuiserie ! Ah ! si j'avais deviné comment tournerait la chose ! Imbécile ! qui ai sacrifié pendant près de vingt ans mes goûts et mon argent pour élever un ingrat ! C'était bien la peine de me guérir de ma soif, de rompre avec les amis, et de devenir le modèle du quartier ! Le bon vivant s'est fait père-dindon ! — Oh ! si j'étais à recommencer ! Non, non, voyez-vous, les femmes et les enfants, c'est notre perte. Ils nous amollissent le cœur ; ils nous amènent à vivre d'espérance, de dévoûment ; nous passons un quart de notre existence à faire pousser un grain de blé qui doit nous tenir lieu de tout dans nos vieux jours, et quand l'heure de la moisson vient, bonsoir, il n'y a rien dans l'épi !

En parlant ainsi, Michel avait la voix rauque, l'œil ardent et les lèvres tremblantes. J'ai voulu lui répondre, mais je n'ai trouvé que des consolations banales : je me suis tû. Le menuisier a prétendu qu'il lui manquait un outil et m'a quitté.

Pauvre père ! ah ! je connais ces moments de tentations où, mal récompensé de la vertu, on regrette d'y avoir obéi ! Qui n'a eu de ces défail-

lances aux heures d'épreuve, et qui n'a jeté, au moins une fois, le funeste cri de Brutus ?

Mais si *la vertu n'est qu'un mot*, qu'y a-t-il donc de réel et de sérieux dans la vie ?—Non, je ne veux point croire à la vanité du bien ! il ne donne pas toujours les joies que nous avions espérées, mais il en apporte d'autres. Tout, dans le monde, a sa logique et son résultat ; la vertu ne peut échapper seule à la loi commune. Si elle devait être dommageable à qui l'exerce, l'expérience en aurait fait justice, et l'expérience l'a, au contraire, rendue plus générale et plus sainte. Nous ne l'accusons d'être une débitrice infidèle que parce que nous lui demandons un paiement immédiat et qui puisse frapper nos sens. La vie est toujours, pour nous, un conte de fées où chaque bonne action doit être récompensée par une merveille. Nous n'acceptons en paiement ni le repos de la conscience, ni le contentement de nous-mêmes, ni la bonne renommée parmi les hommes, trésors plus précieux qu'aucun autre, mais dont on ne sent le prix qu'après les avoir perdus !

Michel est de retour et s'est remis au travail. Son fils n'est point encore arrivé.

En me racontant ses espérances et ses douloureux désappointements, son esprit s'est exalté ; il reprend sans cesse le même sujet et ajoute quelque chose à ses griefs. Il vient de me compléter ses confidences en me parlant d'un fonds de menuiserie qu'il avait espéré acquérir et exploiter avec l'aide de Robert. Le maître actuel s'y était enrichi ; après trente années d'activité, il songeait à se retirer dans un de ces cottages fleuris de la banlieue, retraites ordinaires du travailleur économe que le hasard a servi. A la vérité, les

deux mille francs qui devaient être payés comptant manquaient à Michel; mais peut-être eût-il décidé maître Benoît à attendre; la présence de Robert eût été pour lui une garantie; car le jeune homme ne pouvait manquer de faire prospérer un atelier; outre la science et l'adresse, il avait l'imagination qui décore ou perfectionne. Son père avait surpris, dans ses dessins, une nouvelle coupe d'escalier qui le préoccupait depuis longtemps, et le soupçonnait même de n'avoir traité avec l'entrepreneur de Versailles que pour l'exécuter. Le jeune garçon était tourmenté par ce génie de l'invention qui s'empare de la vie tout entière, et, livré aux calculs de l'intelligence, il n'avait point le loisir d'écouter son cœur.

Michel me raconte tout cela avec un mélange de fierté et de dépit. On sent qu'il tire orgueil du fils qu'il accuse, et que cet orgueil même le rend plus sensible à son abandon.

Six heures du soir. — Je viens de finir une heureuse journée. Que d'événements en quelques heures et quel changement pour Geneviève et pour Michel.

Celui-ci achevait de poser les étagères, en me parlant de son fils, tandis que je mettais le couvert pour mon déjeûner.

Tout à coup, des pas pressés ont retenti dans le corridor, la porte s'est ouverte, et Geneviève est entrée avec Robert.

Le menuisier a fait un mouvement de joyeuse surprise, mais qu'il a réprimé aussitôt, comme s'il eût voulu garder l'apparence du ressentiment.

Le jeune homme n'a point paru s'en apercevoir; il s'est jeté dans ses bras avec une expansion qui

m'a surpris. Geneviève, la figure rayonnante, semblait vouloir parler et se retenir avec peine.

J'ai souhaité la bienvenue à Robert, qui m'a salué d'un air d'aisance polie.

— Je t'attendais hier, a dit Michel Arout un peu sèchement.

— Pardon, père, a répondu le jeune ouvrier; mais j'avais affaire à Saint-Germain. Je n'ai pu rentrer que très-tard, et le bourgeois m'a retenu.

Le menuisier a regardé son fils de côté et a repris son marteau.

— C'est juste! a-t-il murmuré d'un ton boudeur; quand on est chez les autres, faut faire leurs volontés; aussi il y en a qui aiment mieux manger du pain noir avec leur couteau, que des perdrix avec la fourchette d'un maître.

— Et je suis de ceux-là, mon père, a répliqué Robert gaiement; mais, comme dit le proverbe, pour *manger les pois il faut les écosser*. J'avais besoin de travailler d'abord dans un grand atelier...

— Pour ton système d'escalier! a interrompu Michel ironiquement.

Il faut dire maintenant le système de M. Raymond, mon père, a répliqué Robert en souriant.

— Pourquoi cela?

— Parce que je lui ai vendu l'invention.

Le menuisier, qui rabotait une planche, s'est retourné vivement.

— Vendu! s'est-il écrié l'œil étincelant.

— Par la raison que je n'étais pas assez riche pour la donner.

Michel a rejeté la planche et l'outil.

— Voilà qui lui manquait! a-t-il repris avec colère, son bon génie lui envoie une idée qui

pouvait faire parler de lui, et il la vend à un richard qui s'en fera honneur.

— Eh bien! quel mal y a-t-il? a demandé Geneviève.

— Quel mal! s'est écrié le menuisier avec emportement; tu ne comprends rien à cela toi, tu es une femme; mais lui, lui, il sait bien qu'un véritable ouvrier ne cède pas plus son invention pour de l'argent qu'un soldat ne cèderait sa croix. C'est sa gloire aussi; faut qu'il la garde pour s'en faire honneur! Ah! tonnere! si j'avais jamais fait une découverte, plutôt que de la mettre à l'encan, j'aurais vendu un de mes yeux! Une invention pour un ouvrier qui a de ça, vois-tu, c'est comme un enfant! il la soigne, il l'élève, il lui fait faire son chemin dans le monde, et il n'y a que les sans-cœurs qui en font marché.

Robert a rougi légèrement.

— Vous penserez autrement, mon père, a-t-il dit, quand vous saurez pourquoi j'ai vendu mon système.

— Oui, et tu le remercieras, a ajouté Geneviève, qui ne pouvait plus se taire.

— Jamais, a répondu Michel.

— Mais, malheureux, s'est-elle écriée, il ne l'a vendu que pour nous!

Le menuisier a regardé sa femme et son fils d'un air stupéfait. Il a fallu en venir aux explications.

Celui-ci a raconté comment il était entré en pourparlers avec maître Benoît qui, pour céder son établissement, avait absolument exigé moitié des deux mille francs comptant. C'était dans l'espoir de se les procurer qu'il était entré chez le maître entrepreneur de Versailles; il avait pu y

expérimenter son invention et trouver un acheteur. Grâce à l'argent reçu, il venait de conclure avec Benoît, et il apportait à son père la clef du nouveau chantier.

Cette explication du jeune ouvrier avait été donnée avec tant de modestie et de simplicité, que j'en ai été tout ému. Geneviève pleurait Michel a serré son fils sur sa poitrine, et, da ce long embrassement, il a semblé lui deman pardon de l'avoir accusé !

Tout s'explique maintenant à la gloire de Robert. L'éloignement que ses parents avaient pris pour de l'indifférence n'était que du dévouement ; il n'avait obéi ni à l'ambition, ni à l'avarice, ni même à cette passion plus noble d'un génie inventeur ; sa seule inspiration et son seul but avaient été le bonheur de Geneviève et de Michel. Le jour de la reconnaissance était venu pour lui, et il leur rendait sacrifice pour sacrifice !

Après les exclamations de joie et les explications, tous trois ont voulu me quitter ; mais la table était dressée ; j'ai ajouté trois couverts, je les ai retenus à déjeûner.

Le repas s'est prolongé ; la chère y était médiocrement succulente ; mais les épanchements du cœur l'ont rendue délicieuse. Jamais je n'avais mieux compris l'ineffable attrait de la famille. Quelle douceur dans ces joies toujours partagées, dans cette communauté d'intérêts qui confond les sensations, dans cette association d'existences qui de plusieurs êtres forme un seul être ! Qu'est-ce que l'homme sans ces affections du foyer qui, comme autant de racines, le fixent solidement à la terre et lui permettent d'aspirer tous les sucs

de la vie ? Force, bonheur, tout ne vient-il point de là ? Sans la famille, où l'homme apprendrait-il à aimer, à s'associer, à se dévouer ? Société en petit, n'est-ce point elle qui nous enseigne à vivre dans la grande ? Telle est la sainteté du foyer que, pour exprimer nos rapports avec Dieu, nous avons dû emprunter les mots inventés pour la famille. Les hommes se sont nommés eux-mêmes les *fils* du *Père* suprême !

Ah ! conservons-les, ces chaînes de l'intimité domestique ; ne délions pas la gerbe humaine pour livrer ses épis à tous les caprices du hasard et du vent ; mais élargissons plutôt cette sainte loi, transportons les habitudes de la famille au-dehors, et réalisons, s'il se peut, le vœu de l'apôtre des gentils, quand il criait aux nouveaux enfants du Christ : *Soyez tous ensemble comme si vous étiez un seul!*

X.

LA PATRIE.

Octobre. — Le 12, sept heures du matin. — Les nuits sont déjà devenues froides et longues, le soleil ne me réveille plus derrière mes rideaux longtemps avant l'heure du travail, et, lors même que mes yeux se sont ouverts, la douce chaleur du lit me retient enchaîné sous mon édredon. Tous les matins il s'élève un long débat entre ma diligence et ma paresse, et, chaudement enveloppé jusqu'aux yeux, j'attends, comme le Gascon, qu'elles aient réussi à se mettre d'accord.

Ce matin, cependant, une lueur qui glissait à

travers ma porte jusqu'à mon chevet, m'a réveillé plus tôt que d'habitude. J'ai eu beau me retourner de tous côtés, la clarté obstinée m'a poursuivi, de position en position, comme un ennemi victorieux. Enfin, à bout de patience, je me suis levé sur mon séant, et j'ai lancé mon bonnet de nuit aux pieds du lit !...

(J'observerai, entre parenthèses, que les différentes évolutions de cette pacifique coiffure paraissent avoir été, de tout temps, le symbole des mouvements passionnés de l'âme ; car notre langue leur a emprunté ses images les plus usuelles. C'est ainsi que l'on dit : *Mettre son bonnet de travers ; jeter son bonnet par-dessus les moulins ; avoir la tête près du bonnet*, etc.)

Quoi qu'il en soit, je me suis levé de fort mauvaise humeur, pestant contre mon nouveau voisin qui s'avise de veiller quand je veux dormir. Nous sommes tous ainsi faits ; nous ne comprenons pas que les autres hommes puissent vivre pour leur propre compte. Chacun de nous ressemble à la terre du vieux système de Ptolémée, et veut que l'univers entier tourne autour de lui. Sur ce point, pour employer la métaphore déjà signalée plus haut : *Tous les hommes ont la tête dans le même bonnet.*

J'avais provisoirement, comme je l'ai déjà dit, lancé le mien à l'autre bout de mon alcôve, et je dégageais lentement mes jambes des chaudes couvertures, en faisant une foule de réflexions maussades sur l'inconvénient des voisins.

Il y a un mois encore, je n'avais point à me plaindre de ceux que le hasard m'avait donnés ; la plupart ne rentraient que pour dormir, et ressortaient dès leur réveil. J'étais presque

toujours seul à ce haut étage, seul avec les nuées et les passereaux !

Mais à Paris rien n'est durable : le flot de la vie roule les destinées comme des algues détachées du rocher ; les demeures sont des vaisseaux qui ne reçoivent que des passagers. Combien de visages différents j'ai déjà vus traverser ce long corridor de nos mansardes ? Combien de compagnons de quelques jours disparus pour jamais ! Les uns sont allés se perdre dans cette mêlée de vivants qui tourbillonne sous le fouet de la nécessité ; les autres dans cette litière de morts qui dorment sous la main de Dieu !

Pierre le relieur est un de ces derniers. Retiré dans son égoïsme, il était resté sans famille, sans amis ; il est mort seul comme il avait vécu. Sa perte n'a été pleurée de personne, n'a rien dérangé dans le monde ; il y a eu seulement une fosse remplie au cimetière, et une mansarde vide dans notre faubourg.

C'est elle que mon nouveau voisin occupe depuis quelques jours.

A vrai dire (maintenant que je suis tout à fait réveillé et que ma mauvaise humeur est allée rejoindre mon bonnet), à vrai dire, ce nouveau voisin, pour être plus matinal qu'il ne conviendrait à ma paresse, n'en est pas moins un fort brave homme ; il porte sa misère, comme bien peu savent porter leur heureuse fortune, avec gaieté et modération.

Cependant, le sort l'a cruellement éprouvé. Le père Chaufour n'est plus qu'une ruine d'homme. A la place d'un de ses bras pend une manche repliée ; la jambe gauche sort de chez le tourneur, et la droite se traîne avec peine ; mais au-dessus

de ces débris se dresse un visage calme et jovial. En voyant ce regard rayonnant d'une sereine énergie, en entendant cette voix dont la fermeté est, pour ainsi dire, accentuée de bonté, on sent que l'âme est restée entière dans l'enveloppe à moitié détruite. La forteresse est un peu endommagée, comme dit le père Chaufour ; mais la garnison se porte bien.

Décidément, plus je me rappelle cet excellent homme, et plus je me reproche l'espèce de malédiction que je lui ai jetée en me réveillant.

Nous sommes, en général, trop indulgents pour ces torts secrets envers notre prochain. Toute malveillance qui ne sort pas du domaine de la pensée nous semble innocente, et, dans notre grossière justice, nous absolvons sans examen le péché qui ne s'est point traduit par l'action !

Mais ne sommes-nous donc tenus envers les autres qu'à l'exécution des codes ? Outre les relations de faits, n'y a-t-il point entre les hommes une sérieuse relation de sentiments ? Ne devons-nous point à tous ceux qui vivent sous le même ciel que nous le secours, non-seulement de nos actes, mais de nos intentions ? Chaque destinée humaine ne doit-elle pas être pour nous un vaisseau que nous accompagnons de nos vœux d'heureux voyage ? Il ne suffit pas que les hommes ne se nuisent point l'un à l'autre, il faut encore qu'ils s'entr'aident, il faut qu'ils s'aiment ! La bénédiction du pape : *urbi et orbi !* devrait être l'éternel cri de tous les cœurs. Maudire qui ne l'a point mérité, même intérieurement, même en passant, c'est contrevenir à la grande loi, celle qui a établi ici-bas l'association

des âmes, et à laquelle le Christ a donné le doux nom de *charité*.

Ces scruples me sont venus pendant que j'achève de m'habiller, et je me suis dit que le père Chaufour avait droit à une réparation. Pour compenser le mouvement de malveillance de tout à l'heure, je lui dois un témoignage ostensible de sympathie ; je l'entends fredonner chez lui ; il est sans doute au travail ; je veux lui faire, le premier, ma visite de voisinage.

Huit heures du matin. J'ai trouvé le père Chaufour devant une table éclairée par une petite lampe fumeuse, sans feu, bien qu'il fasse déjà froid, et fabriquant de grossiers cartonnages ; il murmurait entre ses dents un refrain populaire. Au moment où j'ai entr'ouvert la porte, il a poussé une exclamation de joyeuse surprise.

— Eh ! c'est vous, voisin ! entrez donc ! je ne vous croyais pas si matinal : aussi j'avais mis une sourdine à ma chanterelle ; j'avais peur de vous réveiller.

Excellent homme ! tandis que je l'envoyais au diable, il se gênait pour moi !

Cette idée m'a touché, et je lui ai fait, comme voisin, mes compliments de bienvenue avec une expansion qui lui a ouvert le cœur.

— Ma foi ! vous m'avez l'air d'un bon chrétien m'a-t-il dit, d'un ton de cordialité soldatesque, en me serrant la main ; j'aime pas les gens qui regardent le corridor comme une frontière et traitent les voisins en Cosaques. Quand on mange du même air et qu'on parle le même jargon, on n'est pas fait pour se tourner le dos... Asseyez-vous là, voisin, sans vous commander... Seulement, prenez

garde au tabouret, il n'a que trois pieds, et faut que la bonne volonté tienne lieu du quatrième.

— Il me semble que c'est une richesse qui ne manque point ici ? ai-je fait observer.

— La bonne volonté ! a répété Chaufour ; c'est tout ce que m'a laissé ma mère, et j'estime qu'aucun fils n'a reçu un meilleur héritage. Aussi, à la batterie, ils m'appelaient *Monsieur Content*.

— Vous avez servi ?

— Dans le troisième d'artillerie pendant la République, et plus tard dans la garde, pendant tout le tremblement. J'étais à Jemmapes et à Waterloo, comme qui dirait au baptême et à l'enterrement de notre gloire !

Je le regardai avec étonnement.

— Et quel âge aviez-vous donc à Jemmapes ? demandai-je.

— Mais quelque chose comme quinze ans, dit-il.

— Et vous avez eu l'idée de servir si jeune.

— C'est-à-dire que je n'y songeais pas. Je travaillais alors dans la bimbeloterie, sans penser que la France pût me demander autre chose que de lui fabriquer des damiers, des volants et des bilboquets. Mais j'avais à Vincennes un vieil oncle que j'allais voir, de loin en loin ; un ancien de Fontenoy, arrangé dans mon genre, mais un savant qui en eût remontré à des maréchaux. Malheureusement, dans ce temps-là, il paraît que les gens de rien n'arrivaient pas à la vapeur. Mon oncle, qui avait servi de manière à être nommé prince sous *l'autre*, était alors retraité comme simple sous-lieutenant. Mais fallait le voir avec son uniforme, sa croix de Saint-Louis, sa

jambe de bois, ses moustaches blanches et sa belle figure!... On eût dit un portrait de ces vieux héros en cheveux poudrés qui sont à Versailles!

Toutes les fois que je le visitais, il me disait des choses qui me restaient dans l'esprit. Mais un jour je le trouvai tout sérieux.

— Jérôme, me dit-il, sais-tu ce qui se passe à la frontière?

— Non, lieutenant, que je lui réponds.

— Eh bien, qu'il reprend, la patrie est en péril!

Je ne comprenais pas bien, et cependant ça me fit quelque chose.

— Tu n'as peut-être jamais pensé à ce qu'est la patrie, reprit-il, en me posant une main sur l'épaule; c'est tout ce qui t'entoure, tout ce qui t'a élevé et nourri, tout ce que tu as aimé! Cette campagne que tu vois, ces maisons, ces arbres, ces jeunes filles qui passent là en riant, c'est la patrie! Les lois qui te protégent, le pain qui paie ton travail, les paroles que tu échanges, la joie et la tristesse qui te viennent des hommes et des choses parmi lesquels tu vis, c'est la patrie! La petite chambre où tu as vu autrefois ta mère, les souvenirs qu'elle t'a laissés, la terre où elle repose, c'est la patrie! tu la vois, tu la respires partout! Figure-toi, mon fils, tes droits et tes devoirs, tes affections et tes besoins, tes souvenirs et ta reconnaissance, réunis tout ça sous un seul nom, et ce nom-là sera la patrie!

J'étais tremblant d'émotion, avec de grosses larmes dans les yeux.

— Ah! j'entends, m'écriai-je; c'est la famille en grand, c'est le morceau du monde où Dieu a attaché notre corps et notre âme.

— Juste, Jérôme, continua le vieux soldat; aussi tu comprends, n'est-ce pas, ce que nous lui devons ?

— Parbleu ! que je repris, nous lui devons tout ce que nous sommes ; c'est une affaire de cœur.

— Et de probité, mon enfant, qu'il acheva ; le membre d'une famille qui n'y apporte pas sa part de services, de bonheur, manque à ses devoirs et est un mauvais parent ; l'associé qui n'enrichit pas la communauté de toutes ses forces, de tout son courage, de toutes ses bonnes intentions, la fraude de ce qui lui appartient et est un malhonnête homme ; de même celui qui jouit des avantages d'avoir une patrie sans en accepter toutes les charges, forfait à l'honneur et est un mauvais citoyen !

— Et que faut-il faire, lieutenant, pour être bon citoyen ? demandai-je.

— Faire pour sa patrie ce qu'on ferait pour son père et sa mère, dit-il.

Je ne répliquai rien sur le moment, j'avais le cœur gonflé et le sang qui me bouillait dans le cerveau. Mais en revenant le long des chemins. les paroles de mon oncle étaient, pour ainsi dire, écrites devant mes yeux. Je répétais : — Fais pour ta patrie ce que tu ferais pour ton père et pour ta mère... Et la patrie est en péril ; les étrangers l'attaquent, tandis que moi, je tourne des bilboquets !...

Cette idée me travailla si bien dans l'esprit toute la nuit, que, le lendemain, je retournai à Vincennes pour annoncer au lieutenant que je venais de m'enrôler, et que je partais pour la frontière. Le brave homme me serra sur sa croix de

Saint-Louis, et je m'en allai fier comme un représentant en mission.

Voilà comment, voisin, je suis devenu volontaire de la République avant d'avoir fait mes dents de sagesse.

Tout cela était dit sans emphase avec la gaieté délibérée des hommes qui ne regardent le devoir accompli ni comme un mérite, ni comme un fardeau. Le père Chaufour s'animait en parlant, non à cause de lui, mais pour les choses mêmes. Évidemment ce qui l'occupait dans le drame de la vie, ce n'était point son rôle, c'était la pièce !

Cette espèce de désintéressement d'amour-propre m'a touché. J'ai prolongé ma visite et je lui ai montré une grande confiance, afin de mériter la sienne. Au bout d'une heure, il savait ma position et mes habitudes ; j'étais déjà pour lui une vieille connaissance.

Je lui ai même avoué la mauvaise humeur que la lueur de sa lampe m'avait donnée quelques instants auparavant. Il a reçu ma confidence avec cette gaieté affectueuse des cœurs bien faits qui prennent toute chose du bon côté. Il ne m'a parlé ni du besoin qui l'obligeait au travail quand je prolongeais mon sommeil, ni du dénuement du vieux soldat opposé à la mollesse du jeune commis ; il s'est seulement frappé le front en s'accusant d'étourderie, et il m'a promis de garnir sa porte de bourrelets !

O grande et belle âme, chez laquelle rien ne tourne en amertume, et qui n'a de force que pour la bienveillance et le devoir !

15 octobre. — Ce matin, je regardais une petite gravure, encadrée par moi et placée au-dessus de ma table de travail ; c'est un dessin où Gavarni,

devenu sérieux, a représenté *un vétéran et un conscrit.*[1]

A force de contempler ces deux figures, d'expression si diverse et si vive, toutes deux se sont animées devant mes yeux ; je les ai vues se mouvoir, je les ai entendues se parler ; l'image est devenue une scène vivante dont je me trouvais le spectateur.

Le vétéran avançait lentement une main appuyée sur l'épaule du jeune soldat. Ses yeux, à jamais fermés, n'apercevaient plus le soleil qui scintillait à travers les marronniers en fleurs. A la place du bras droit se repliait une manche vide, et l'une des cuisses reposait sur une jambe de chêne dont le retentissement sur le pavé faisait retourner les passants.

A la vue de ce vieux débris de nos luttes patriotiques, la plupart hochaient la tête avec une pitié affligée, et faisaient entendre une plainte ou une malédiction.

— Voilà à quoi sert la gloire ! disait un gros marchand, en détournant les yeux avec horreur.

— Déplorable emploi d'une vie humaine ! reprenait un jeune homme qui portait sous le bras un volume de philosophie.

— Le troupier aurait mieux fait de ne point quitter sa charrue, ajoutait un paysan d'un air narquois.

— Pauvre vieux ! murmurait une femme presque attendrie.

Le vétéran a entendu et son front s'est plissé ; car il lui semble que son conducteur est devenu pensif ! Frappé de ce qui se répète autour de lui,

[1] Voir dans le *Magasin Pittoresque* de 1847 cette belle composition.

il répond à peine aux questions de vieillard, et son regard, vaguement perdu dans l'espace, paraît y chercher la solution de quelque problème.

Les moustaches grises du vétéran se sont agitées ; il s'arrête brusquement, et retenant, du bras qui lui reste, son jeune conducteur :

— Ils me plaignent tous, dit-il, parce qu'ils ne comprennent pas ; mais si je voulais leur répondre !...

— Que leur diriez-vous, père ? demanda le jeune garçon avec curiosité.

—Je dirais d'abord à la femme qui s'afflige, en me regardant, de donner ses larmes à d'autres malheurs, car chacune de mes blessures rappelle un effort tenté pour le drapeau. On peut douter de certains dévouements ; le mien est visible ; je porte sur moi des états de service écrits avec le fer et le plomb des ennemis ; me plaindre d'avoir fait mon devoir, c'est supposer qu'il eût mieux valu le trahir.

— Et que répondriez-vous au paysan, père ?

— Je lui répondrais que pour conduire paisiblement la charrue, il faut d'abord garantir la frontière, et que tant qu'il y aura des étrangers prêts à manger notre moisson, il faudra des bras pour la défendre.

— Mais le jeune savant aussi a secoué la tête, en déplorant un pareil emploi de la vie ?

— Parce qu'il ne sait pas ce que peuvent apprendre le sacrifice et la souffrance ! Les livres qu'il étudie nous les avons pratiqués, nous, sans les connaître ; les principes qu'il applaudit, nous les avons défendus avec la poudre et la baïonnette.

— Et au prix de vos membres et de votre sang;

le bourgeois l'a dit en voyant ce corps mutilé : Voilà à quoi sert la gloire !

— Ne le crois pas, mon fils ; la vraie gloire est le pain du cœur ; c'est elle qui nourrit le dévouement, la patience, le courage ! Le maître de tout l'a donnée comme un lien de plus entre les hommes. Vouloir être remarqué par ses frères, n'est-ce pas encore leur prouver notre estime et notre sympathie ? Le besoin d'admiration n'est qu'un des côtés de l'amour. Non, non, la gloire *juste* n'est jamais trop payée ! Ce qu'il faut déplorer, enfant, ce ne sont pas les infirmités qui constatent un généreux sacrifice ; mais celles qu'ont appelées nos vices ou nos imprudences. Ah ! si je pouvais parler haut à ceux qui me jettent, en passant, un regard de pitié, je crierais à ce jeune homme, dont les excès ont obscurci la vue avant l'âge :—Qu'as-tu fait de tes yeux ? A l'oisif qui traîne, avec effort, sa masse énervée : — Qu'as-tu fait de tes pieds ? Au vieillard que la goutte punit de son intempérance : — Qu'as-tu fait de tes mains ? A tous : Qu'avez-vous fait des jours que Dieu vous avait accordés, des facultés que vous deviez employer au profit de vos frères ? Si vous ne pouvez répondre, ne plaignez plus le vieux soldat mutilé pour le pays ; car, lui, il peut du moins montrer ses cicatrices sans rougir.

16 octobre. La petite gravure m'a fait mieux comprendre les mérites du père Chaufour et je l'en ai estimé davantage.

Il sort à l'instant de ma mansarde. Il ne se passe plus un seul jour sans qu'il vienne travailler près de mon feu ou sans que j'aille m'asseoir et causer près de son établi.

Le vieil artilleur a beaucoup vu et raconte volon-

tiers. Voyageur armé pendant vingt ans à travers l'Europe, il a fait la guerre sans haine et avec une seule idée : l'honneur du drapeau national ! Ç'a été là sa superstition, si l'on veut ; mais ç'a été, en même temps, sa sauve-garde.

Ce mot de FRANCE, qui retentissait alors si glorieusement dans le monde, lui a servi de talisman contre toutes les tentations. Avoir à soutenir un grand nom peut sembler un fardeau aux natures vulgaires ; mais pour les forts, c'est un encouragement.

— J'ai bien eu aussi des instants, me disait-il l'autre jour, où j'aurais été porté à *cousiner avec le diable.* La guerre n'est pas précisément une école de vertus champêtres. A force de brûler, de démolir et de tuer, vous vous racornissez un peu à l'endroit des sentiments, et quand la baïonnette vous a fait roi, il vous vient parfois des idées d'autocrate un peu fortes en couleur. Mais à ces moments-là, je me rappelais la patrie dont m'avait parlé le lieutenant, et je me disais tout bas le mot connu : *Toujours Français !* On en a ri depuis ! Des gens qui feraient de la mort de leur mère un calembour, ont tourné la chose en ridicule, comme si le nom de la patrie n'était pas aussi une noblesse qui obligeait ! Pour mon compte, je n'oublierai jamais de combien de sottises ce titre de Français m'a préservé. Quand la fatigue prenait le dessus, que je me trouvais en arrière du drapeau, et que les coups de fusil pétillaient à l'avant-garde, j'entendais bien parfois une voix qui me disait à l'oreille :—Laisse les autres se débrouiller, et pour aujourd'hui ménage ta peau ! Mais ce mot *Français !* grondait alors en moi, et je courais au secours de la brigade.

D'autres fois, quand la faim, le froid, les blessures m'avaient agacé les nerfs, et que j'arrivais chez quelque *meinherr* maussade, il me prenait bien une démangeaison d'éreinter l'hôte et de brûler la baraque ; mais je me disais tout bas : *Français !* et ce nom-là ne pouvait rimer ni avec incendiaire, ni avec meurtrier. J'ai traversé ainsi les royaumes de l'est à l'ouest et du nord au midi, toujours occupé de ne pas faire affront au drapeau. Le lieutenant, voyez-vous, m'avait appris un mot magique : La Patrie ! Il ne s'agissait pas seulement de la défendre, il fallait l'agrandir et la faire aimer.

17 octobre.—J'ai fait aujourd'hui une longue visite chez mon voisin. Un mot prononcé au hasard a amené une nouvelle confidence.

Je lui demandais si les deux membres dont il était privé avaient été perdus à la même bataille.

— Non pas, non pas, m'a-t-il répondu : le canon ne m'avait *pris* que la jambe ; ce sont les carrières de Clamart qui m'ont *mangé* le bras.

Et comme je lui demandais des détails :

— C'est simple comme bonjour, a-t-il continué. Après la grande débâcle de Waterloo, j'étais demeuré trois mois aux ambulances pour laisser à ma jambe de bois le temps de pousser. Une fois en mesure de réemboîter le pas, je pris congé du major et je me dirigeai sur Paris, où j'espérais trouver quelque parent, quelque ami ; mais rien, tout était parti, où sous terre. J'aurais été moins étranger à Vienne, à Madrid, à Berlin ! Cependant, pour avoir une jambe de moins à nourrir, je n'en étais pas plus à mon aise ; l'appétit était revenu, et les derniers sous s'envolaient.

A la vérité, j'avais rencontré mon ancien chef

d'escadron, qui se rappelait que je l'avais tiré de la bagarre à Montereau en lui donnant mon cheval, et qui m'avait proposé chez lui place au feu et à la chandelle. Je savais qu'il avait épousé, l'année d'avant, un château et pas mal de fermes; de sorte que je pouvais devenir à perpétuité brosseur d'un millionnaire, ce qui n'était pas sans douceur. Restait à savoir si je n'avais rien de mieux à faire. Un soir je me mis à réfléchir.

— Voyons, Chaufour, que je me dis, il s'agit de se conduire comme un homme. La place chez le commandant te convient; mais ne peux-tu rien faire de mieux? Tu as encore le torse en bon état et les bras solides; est-ce que tu ne dois pas toutes tes forces à la patrie, comme disait l'oncle de Vincennes? Pourquoi ne pas laisser quelque ancien plus démoli que toi prendre ses invalides chez le commandant? Allons, troupier, encore quelques charges à fond puisqu'il te reste du poignet! Faut pas se reposer avant le temps.

Sur quoi j'allai remercier le chef d'escadron et offrir mes services à un ancien de la batterie qui était rentré à Clamart dans son *foyer respectif*, et qui avait repris la pince de carrier.

Pendant les premiers mois, je fis le métier de conscrit, c'est-à-dire plus de mouvements que de besogne; mais avec de la bonne volonté on vient à bout des pierres comme de tout le reste: sans devenir, comme on dit, une tête de colonne, je pris mon rang, en serre-file, parmi les bons ouvriers, et je mangeais mon pain de bon appétit, vu que je le gagnais de bon cœur. C'est que, même sous le tuf, voyez-vous, j'avais gardé ma gloriole. L'idée que je travaillais, pour ma part,

à changer les roches en maisons, me flattait intérieurement. Je me disais tout bas :

— Courage, Chaufour, mon vieux, tu aides à embellir ta patrie.

Et ça me soutenait le moral.

Malheureusement, j'avais parmi mes compagnons des citoyens un peu trop sensibles aux charmes du cognac ; si bien qu'un jour, l'un d'eux, qui voyait sa main gauche à droite, s'avisa de battre le briquet près d'une mine chargée : la mine prit feu sans dire gare, et nous envoya une mitraille de cailloux qui tua trois hommes et emporta le bras dont il ne me reste plus que la manche.

— Ainsi, vous étiez de nouveau sans état ? dis-je au vieux soldat.

— C'est-à-dire qu'il fallait en changer, reprit-il tranquillement. Le difficile était d'en trouver un qui se contentât de cinq doigts au lieu de dix ; je le trouvai pourtant.

— Où cela ?

— Parmi les balayeurs de Paris.

— Quoi ! vous avez fait partie ?...

— De l'escouade de salubrité ; un peu, voisin, et c'est pas mon plus mauvais temps. Le corps du balayage n'est pas si mal composé que malpropre, savez-vous ! Il y a là d'anciennes actrices qui n'ont pas su faire d'économies, des marchands ruinés à la bourse ; nous avions même un professeur d'humanités qui, pour un petit verre, vous récitait du latin ou des tragédies, à votre choix. Tout ça n'eût pas pu concourir pour le prix Monthyon ; mais la misère faisait pardonner les vices, et la gaieté consolait de la misère. J'étais aussi gueux et aussi gai, tout en tâchant de valoir

un peu mieux. Même dans la fange du ruisseau, j'avais gardé mon opinion que rien ne déshonore de ce qui peut être utile au pays.

— Chaufour, que je me disais en riant tout bas, après l'épée le marteau, après le marteau le balai; tu dégringoles, mon vieux, mais tu sers toujours ta patrie.

— Cependant, vous avez fini par quitter votre nouvelle profession ? ai-je repris.

— Pour cause de réforme, voisin ; les balayeurs ont rarement le pied sec, et l'humidité a fini par raviver les blessures de ma bonne jambe. Je ne pouvais plus suivre l'escouade ; il a fallu déposer les armes. Voilà deux mois que j'ai cessé de travailler à *l'assainissement de Paris.*

Au premier instant, ça m'a étourdi ! De mes quatre membres, il ne me restait plus que la main droite, encore avait-elle perdu sa force ! fallait donc lui trouver une occupation *bourgeoise.* Après avoir essayé un peu de tout, je suis tombé sur le cartonnage, et me voilà fabricant d'étuis pour les pompons de la garde nationale ; c'est une œuvre peu lucrative, mais à la portée de toutes les intelligences. En me levant à quatre heures et en travaillant jusqu'à huit, je gagne soixante-cinq centimes ! le logement et la gamelle en prenant cinquante ; reste trois sous pour les dépenses de luxe. Je suis donc plus riche que la France, puisque j'équilibre un budget, et je continue à la servir, puisque je lui économise ses pompons.

A ces mots, le père Chaufour m'a regardé en riant, et ses grands ciseaux ont recommencé à couper le papier vert pour ses étuis.

Je suis resté attendri et tout pensif.

Encore un membre de cette phalange sacrée qui,

dans le combat de la vie, marche toujours en avant pour l'exemple et le salut du monde! Chacun de ces hardis soldats a son cri de guerre; celui-ci la patrie, celui-là la famille, cet autre l'humanité; mais tous suivent le même drapeau, celui du devoir; pour tous règne la même loi divine, celle du dévouement. Aimer quelque chose plus que soi-même, là est le secret de tout ce qui est grand; savoir vivre en dehors de sa personne, là est le but de tout instinct généreux.

XI.

UTILITÉ MORALE DES INVENTAIRES.

13 novembre, neuf heures du soir. — J'avais bien calfeutré ma fenêtre; mon petit tapis de pied était cloué à sa place; ma lampe garnie de son abat-jour laissait filtrer une lumière adoucie, et mon poêle ronflait sourdement comme un animal domestique.

Autour de moi tout faisait silence. Au dehors seulement une pluie glacée balayait les toits et roulait avec de longues rumeurs dans les gouttières sonores. Par instants, une raffale courait sous les tuiles qui s'entre-froissaient avec un bruit de castagnettes, puis elle s'engouffrait dans le corridor désert. Alors un petit frémissement voluptueux parcourait mes veines, je ramenais sur moi les pans de ma vieille robe de chambre ouatée, j'enfonçais sur mes yeux ma toque de velours râpé, et, me laissant glisser plus profondément dans mon fauteuil, les pieds caressés par la chaude lueur qui brillait à travers la porte du poêle, je

m'abandonnais à une sensation de bien-être avivée par la conscience de la tempête qui bruissait au dehors. Mes regards noyés dans une sorte de vapeur erraient sur tous les détails de mon paisible intérieur; ils allaient de mes gravures à ma bibliothèque, en glissant sur la petite causeuse de toile perse, sur les rideaux blancs de la couchette de fer, sur le casier aux cartons dépareillés, humbles archives de la mansarde! puis, revenant au livre que je tenais à la main, ils s'efforçaient de ressaisir le fil de la lecture interrompue.

Au fait, cette lecture, qui m'avait d'abord captivé, m'était devenue pénible. J'avais fini par trouver les tableaux de l'écrivain trop sombres. Cette peinture des misères du monde me semblait exagérée; je ne pouvais croire à de tels excès d'indigence ou de douleur; ni Dieu, ni la société ne devaient se montrer aussi durs pour le fils d'Adam. L'auteur avait cédé à une tentation d'artiste; il avait voulu élever l'humanité en croix, comme Néron brûlait Rome, dans l'intérêt du pittoresque!

A tout prendre, cette pauvre maison du genre humain, tant refaite, tant critiquée, était encore un assez bon logement: on y trouvait de quoi satisfaire ses besoins, pourvu qu'on sût les borner; le bonheur du sage coûtait peu et ne demandait qu'une petite place!...

Ces réflexions consolantes devenaient de plus en plus confuses... Enfin mon livre glissa à terre, sans que j'eusse le courage de me baisser pour le reprendre, et, insensiblement gagné par le bien-être du silence, de la demi-obscurité et de la chaleur, je m'endormis.

Je demeurai quelque temps plongé dans cette espèce d'évanouissement du premier sommeil; enfin quelques sensations vagues et interrompues le traversèrent. Il me sembla que le jour s'obscurcissait... que l'air devenait plus froid... J'entrevoyais des buissons couverts de ces baies écarlates qui annoncent l'hiver... Je marchais sur une route sans abri, bordée, çà et là, de genévriers blanchis par le givre... Puis la scène changeait brusquement... J'étais en diligence... la bise ébranlait les vitres des portières; les arbres chargés de neige passaient comme des fantômes; j'enfonçais vainement dans la paille broyée mes pieds engourdis... Enfin la voiture s'arrêtait, et, par un de ces coups de théâtre familiers au sommeil, je me trouvais seul dans un grenier sans cheminée, ouvert à tous les vents. Je revoyais le doux visage de ma mère, à peine aperçu dans ma première enfance, la noble et austère figure de mon père, la petite tête blonde de ma sœur enlevée à dix ans; toute la famille morte revivait autour de moi : elle était là, exposée aux morsures du froid et aux angoisses de la faim. Ma mère priait près du vieillard résigné, et ma sœur, roulée sur quelques lambeaux dont on lui avait fait un lit, pleurait tout bas en tenant ses pieds nus dans ses petites mains bleuies.

C'était une page du livre que je venais de lire, transportée dans ma propre existence.

J'avais le cœur oppressé d'une inexprimable angoisse. Accroupi dans un coin, les yeux fixés sur ce lugubre tableau, je sentais le froid me gagner lentement, et je me disais avec un attendrissement amer :

— Mourons, puisque la misère est un cachot

gardé par les soupçons, l'insensibilité, le mépris, et d'où l'on tenterait en vain de s'échapper; mourons, puisqu'il n'y a point pour nous de place au banquet des vivants !

Et je voulus me lever pour rejoindre ma mère et attendre l'heure suprême à ses pieds...

Cet effort a dissipé le rêve ; je me suis réveillé en sursaut.

J'ai regardé autour de moi : ma lampe était mourante, mon poêle refroidi, et ma porte entr'ouverte laissait entrer une bise glacée ! Je me suis levé, en frissonnant, pour la refermer à double tour ; puis, gagnant l'alcôve, je me suis couché à la hâte.

Mais le froid m'a tenu longtemps éveillé, et ma pensée a continué le rêve interrompu.

Les tableaux que j'accusais tout à l'heure d'exagération ne me semblent maintenant qu'une trop fidèle peinture de la réalité ; je me suis endormi sans pouvoir reprendre mon optimisme... ni me réchauffer.

Ainsi un poêle éteint et une porte mal close ont changé mon point de vue. Tout était bien quand mon sang circulait à l'aise, tout devient triste parce que le froid m'a saisi !

Ceci me rappelle l'anecdote de la duchesse obligée de se rendre au couvent voisin par un jour d'hiver. Le couvent était pauvre, le bois manquait, et les moines n'avaient, pour combattre le froid, que la discipline et l'ardeur des prières. La duchesse, qui grelottait, revint touchée d'une profonde compassion pour les pauvres religieux. Pendant qu'on la débarrasse de sa pelisse et qu'on ajoute deux bûches au feu de sa cheminée, elle mande son intendant, auquel

elle ordonne d'envoyer, sur-le-champ, du bois au couvent. Elle fait ensuite rouler sa chaise longue près du foyer, dont la chaleur ne tarde pas à la ranimer. Déjà le souvenir de ce qu'elle vient de souffrir s'est éteint dans le bien-être ; l'intendant rentre, et demande combien de chariots de bois il doit faire transporter.

— Mon Dieu ! vous pouvez attendre, dit nonchalamment la grande dame ; le temps s'est beaucoup radouci.

Ainsi l'homme, dans ses jugements, consulte moins la logique que la sensation ; et, comme la sensation lui vient du monde extérieur, il se trouve plus ou moins sous son influence ; il y puise, peu à peu, une partie de ses habitudes et de ses sentiments.

Ce n'est donc point sans motif que, lorsqu'il s'agit de préjuger un inconnu, nous cherchons dans ce qui l'entoure des révélations de son caractère. Le milieu dans lequel nous vivons se modèle forcément à notre image ; nous y laissons, sans y penser, mille empreintes de notre âme. De même que la couche vide permet de deviner la taille et l'attitude de celui qui y a dormi, la demeure de chaque homme peut trahir, aux yeux d'un observateur habile, la portée de son intelligence et les mouvements de son cœur. Bernardin de Saint-Pierre a raconté l'histoire d'une jeune fille qui refusa un prétendu, parce qu'il n'avait jamais voulu souffrir chez lui ni fleurs, ni animaux domestiques. L'arrêt était sévère peut-être, mais non sans fondement. On pouvait présumer que l'homme insensible à la grâce et à l'humble affection, serait mal préparé à sentir les délicates jouissances d'une union choisie.

14, sept heures du soir. — Ce matin, comme j'allais reprendre la rédaction de mon mémorial, j'ai reçu la visite de notre vieux caissier.

Sa vue baisse, sa main commence à trembler, et le travail auquel il suffisait autrefois, lui est devenu plus difficile. Je me suis chargé d'une partie de ses écritures; il venait chercher ce que j'avais achevé.

Nous avons causé longuement près du poêle, en prenant une tasse de café que je l'ai forcé d'accepter.

M. Rateau est un homme de sens, qui a beaucoup observé et qui parle peu, ce qui fait qu'il a toujours quelque chose à dire.

En parcourant les *états* que j'avais dressés pour lui, ses regards sont tombés sur mon mémorial, et il a bien fallu lui avouer que j'écrivais ainsi chaque soir, pour moi seul, le journal de mes actes et de mes pensées. De proche en proche, j'en suis venu à lui parler de mon rêve de l'autre jour et de mes réflexions à propos de l'influence des objets visibles sur nos sentiments habituels ; il s'est mis à sourire :

— Ah ! vous avez aussi mes *superstitions*, a-t-il dit doucement. J'ai toujours cru, comme vous, que *le gîte faisait connaître le gibier ;* il faut seulement pour cela un tact et une expérience sans lesquels on s'expose à bien des jugements téméraires. Pour ma part, je m'en suis rendu coupable en plus d'une occasion ; mais quelquefois aussi j'ai bien préjugé. Je me rappelle surtout une rencontre qui remonte aux premières années de ma jeunesse...

Il s'était arrêté ; je le regardai d'un air qui lui prouva que j'attendais une histoire, et il me la raconta sans difficulté.

A cette époque, il n'était encore que troisième clerc chez un notaire d'Orléans. Le patron l'avait envoyé à Montargis pour différentes affaires, et il devait y reprendre la diligence le soir même, après avoir fait un recouvrement dans un bourg voisin ; mais, arrivé chez le débiteur, on le fit attendre, et lorsqu'il put partir, le jour était déjà tombé.

Craignant de ne pouvoir regagner assez tôt Montargis, il prit une route de traverse qu'on lui indiqua. Par malheur, la brume s'épaississait de plus en plus, aucune étoile ne brillait dans le ciel ; l'obscurité devint si profonde qu'il perdit son chemin. Il voulut retourner sur ses pas, croisa vingt sentiers, et se trouva enfin complétement égaré.

Après la contrariété de manquer le passage de la diligence, vint l'inquiétude sur sa situation. Il était seul, à pied, perdu dans une forêt, sans aucun moyen de retrouver sa direction, et porteur d'une somme assez forte dont il avait accepté la responsabilité. Son inexpérience augmentait ses angoisses. L'idée de forêt était liée, dans son souvenir, à tant d'aventures de vol et d'assassinat, qu'il s'attendait, d'instant en instant, à quelque funeste rencontre.

La position, à vrai dire, n'était point rassurante. Le lieu ne passait point pour sûr, et l'on parlait, depuis longtemps, de plusieurs maquignons subitement disparus, sans qu'on eût toutefois trouvé aucune trace de crime.

Notre jeune voyageur, le regard plongé dans l'espace et l'oreille au guet, suivait un sentier qu'il supposait devoir le conduire à quelque maison ou à quelque route ; mais les bois succédaient toujours aux bois ! Enfin, il distingua

une lueur éloignée, et, au bout d'un quart-d'heure, il atteignit un chemin de grande communication.

Une maison isolée (celle dont la lumière l'avait attiré) se dressait à peu de distance. Il se dirigeait vers la grande porte de la cour, lorsque le trot d'un cheval lui fit retourner la tête. Un cavalier venait de paraître au tournant de la route et fut, en un instant, près de lui.

Les premiers mots qu'il adressa au jeune homme lui firent comprendre que c'était le fermier lui-même. Il raconta comment il s'était égaré, et apprit du paysan qu'il suivait la route de Pithiviers. Montargis se trouvait à trois lieues derrière lui.

Le brouillard s'était insensiblement transformé en une bruine qui commençait à transpercer le jeune clerc ; il parut s'effrayer de la distance qui lui restait à parcourir, et le cavalier, qui vit son hésitation, lui proposa d'entrer à la ferme.

Celle-ci avait un faux air de forteresse. Enveloppée d'un mur de clôture assez élevé, elle ne se laissait apercevoir qu'à travers les barreaux d'une grande porte à claire-voie soigneusement fermée. Le paysan, qui était descendu de cheval, ne s'en approcha point ; tournant à droite, il gagna une autre entrée également close, mais dont il avait la clef.

A peine eut-il franchi le seuil, que des aboiements terribles retentirent aux deux extrémités de la cour. Le fermier avertit son hôte de ne rien craindre, et lui montra les chiens enchaînés dans leurs niches ; tous deux étaient d'une grandeur extraordinaire, et tellement féroces, que la vue du maître lui-même ne put les apaiser.

A leurs cris, un garçon sortit de la maison et

vint prendre le cheval du fermier. Celui-ci l'interrogea sur les ordres donnés avant son départ, et se dirigea vers les étables, afin de s'assurer s'ils avaient été exécutés.

Resté seul, notre clerc regarda autour de lui.

Une lanterne posée à terre par le garçon éclairait la cour d'une pâle lueur. Tout lui parut vide et désert. On ne voyait aucune trace de ce désordre champêtre indiquant la suspension momentanée d'un travail qui doit être bientôt repris : ni charrette oubliée là où les chevaux avaient été dételés, ni gerbes entassées en attendant la *batterie*, ni charrue renversée dans un coin et à demi enfouie sous la luzerne fraîchement coupée. La cour était balayée, les granges fermées au cadenas. Pas une vigne grimpant le long des murs ; partout la pierre, le bois et le fer !

Il releva la lanterne et s'avança jusqu'à l'angle de la maison. Derrière s'étendait une seconde cour où les hurlements d'un troisième chien se firent entendre ; au milieu se dressait un puits recouvert.

Notre voyageur chercha vainement ce petit jardin des fermes, où rampent les potirons bariolés, et où quelques ruches bourdonnent sous les haies d'églantiers et de sureaux. La verdure et les fleurs étaient partout absentes. Il n'aperçut même aucune trace de basse-cour ni de pigeonnier. L'habitation de son hôte manquait de tout ce qui fait la grâce, le mouvement et la gaieté de la vie des champs.

Le jeune homme pensa que, pour donner si peu aux agréments domestiques et au charme des yeux, son hôte devait être bien indifférent, ou bien calculateur, et, jugeant, malgré lui, par ce

qu'il voyait, il se sentit en défiance de son caractère.

Cependant le fermier revint des étables et le fit entrer au logis.

L'intérieur de la ferme répondait à son extérieur. Les murs blanchis n'avaient d'autre ornement qu'une rangée de fusils de toutes dimensions ; les meubles massifs ne rachetaient qu'imparfaitement leur apparence grossière par l'exagération de la solidité. Une propreté douteuse et l'absence de toutes les commodités de détail prouvaient que les soins d'une femme manquaient au ménage. Le jeune clerc apprit qu'en effet le fermier vivait seul avec ses deux fils.

Des signes trop certains l'indiquaient, du reste. Un couvert que nul ne se donnait la peine de desservir était dressé à demeure près de la fenêtre. Les assiettes et les plats y étaient dispersés sans ordre, chargés de pelures de pommes de terre et d'os à demi-rongés. Plusieurs bouteilles vides exhalaient une odeur d'eau-de-vie mêlée à l'âcre senteur de la fumée de tabac.

Après avoir fait asseoir son hôte, le fermier avait allumé sa pipe, et ses deux fils avaient repris leur travail devant le foyer. Le silence était à peine interrompu, de loin en loin, par une brève remarque à laquelle il était répliqué par un mot ou une exclamation ; puis tout redevenait muet comme auparavant.

— Dès mon enfance, me dit le vieux caissier, j'avais été très-sensible à l'impression des objets extérieurs ; plus tard, la réflexion m'avait appris à étudier les causes de cette impression plutôt qu'à

la repousser. Je me mis donc à examiner plus attentivement tout ce qui m'entourait.

Au-dessous des fusils que j'avais remarqués dès l'entrée étaient suspendus des piéges à loup ; à l'un d'eux pendaient encore les lambeaux d'une patte broyée qu'on n'avait point arrachée aux dents de fer. Le manteau fumeux de la cheminée était orné d'une chouette et d'un corbeau cloués au mur, les ailes étendues et la gorge traversée d'un énorme clou ; une peau de renard, récemment écorché, s'étalait devant la fenêtre, et un croc de garde-manger, fixé à la principale poutre, laissait voir une oie décapitée dont le cadavre tournoyait au-dessus de nos têtes.

Mes yeux, blessés de tous ces détails, se reportèrent alors sur mes hôtes. Le père, assis vis-à-vis de moi, ne s'interrompait de fumer que pour se verser à boire ou pour adresser à ses fils une réprimande. L'aîné de ceux-ci grattait une longue baille dont les raclures sanglantes jetées dans le feu nous enveloppaient, par instant, d'une odeur fétidement douceâtre ; le second aiguisait des couteaux de boucher. Un mot prononcé par le père m'apprit que l'on se préparait à tuer un porc le lendemain.

Il y avait dans ces occupations et dans tout l'aspect de cet intérieur je ne sais quelle brutalité d'habitudes qui semblait expliquer l'aride tristesse de l'extérieur et la compléter. Mon étonnement s'était peu à peu transformé en dégoût, et mon dégoût en malaise. Je ne puis détailler toutes les alliances d'images qui se succédèrent dans mon imagination ; mais, cédant à une invincible répulsion, je me levai en déclarant que j'allais me remettre en route.

Le fermier fit quelques efforts pour me retenir; il parla de la pluie, de l'obscurité, de la longueur du chemin; je répondis à tout par l'absolue nécessité d'arriver à Montargis cette nuit même, et, le remerciant de sa courte hospitalité, je repartis avec un empressement qui dut lui confirmer la vérité de mes paroles.

Cependant la fraîcheur de la nuit et le mouvement de la marche ne tardèrent pas à changer la direction de mes idées. Éloigné des objets qui avaient éveillé chez moi une si vive répugnance, je sentis celle-ci se dissiper peu à peu. Je commençai par sourire de ma promptitude d'impression; puis, à mesure que la pluie devenait plus abondante et plus froide, mon ironie se changeait en mauvaise humeur. J'accusais, tout bas, la manie de prendre ses sensations pour des avertissements. Le fermier et ses fils n'étaient-ils pas libres, après tout, de vivre seuls, de chasser, d'avoir des chiens et de tuer un pourceau? où était le crime? Avec moins de susceptibilité nerveuse j'aurais accepté l'abri qu'ils m'offraient, et je dormirais chaudement, à cette heure, sur quelques bottes de paille, au lieu de cheminer péniblement sous la bruine! Je continuai ainsi à me gourmander moi-même jusqu'à Montargis, où j'arrivai vers le matin, rompu et transi.

Cependant lorsqu'au milieu du jour je me levai reposé, j'étais instinctivement revenu à mon premier jugement. L'aspect de la ferme se représentait à moi sous les couleurs repoussantes qui, la veille, m'avaient déterminé à fuir. J'avais beau soumettre mes impressions au raisonnement, celui-ci finissait, lui-même, par se taire, devant cet ensemble de détails sauvages, et était forcé d'y

reconnaître l'expression d'une nature inférieure ou les éléments d'une funeste influence.

Je repartis le jour même, sans avoir pu rien apprendre sur le paysan, ni sur ses fils ; mais le souvenir de la ferme resta profondément gravé dans ma mémoire.

Dix années plus tard, je traversais en diligence le département du Loiret. Penché à une des portières, je regardais des taillis nouvellement soumis à la culture, dont un de mes compagnons de voyage m'expliquait le défrichement, lorsque mon œil s'arrêta sur un mur d'enceinte percé d'une porte à claire-voie. Au fond s'élevait une maison dont tous les volets étaient clos et que je reconnus sur-le-champ ; c'était la ferme où j'avais été reçu ! Je la montrai vivement à mon compagnon, en lui demandant qui l'habitait.

— Personne pour le moment, me répondit-il.

— Mais n'a-t-elle point été tenue, il y a quelques années, par un homme et ses deux fils ?

— Les Turreau, dit mon compagnon de route en me regardant ; vous les avez connus ?

— Je les ai vus une seule fois.

Il hocha la tête.

— Oui, oui, reprit-il ; pendant bien des années ils ont vécu là comme des loups dans leur tanière ; ça ne savait que travailler la terre, tuer le gibier et boire. Le père menait la maison : mais des hommes tout seuls, sans femmes pour les aimer, sans enfants pour les adoucir, sans Dieu pour les faire penser au ciel, ça tourne toujours à la bête féroce, voyez-vous ; si bien qu'un matin, après avoir bu trop d'eau-de-vie, il paraît que l'aîné n'a pas voulu atteler la charrue ; le père l'a frappé de

son fouet, et le fils, qui était fou d'ivresse, l'a tué d'un coup de fusil.

Le 16 au soir.—L'histoire du vieux caissier m'a préoccupé tous ces jours-ci ; elle est venue s'ajouter aux réflexions que m'avait inspirées mon rêve.

N'ai-je point à tirer de tout ceci un sérieux enseignement ?

Si nos sensations ont une incontestable influence sur nos jugements, d'où vient que nous prenons si peu de souci des choses qui éveillent ou modifient ces sensations ? Le monde extérieur se réflète perpétuellement en nous comme dans un miroir et nous remplit d'images qui deviennent, à notre insu, des germes d'opinion ou des règles de conduite. Tous les objets qui nous entourent sont donc, en réalité, autant de talismans d'où s'exhalent de bonnes et de funestes influences. C'est à notre sagesse de les choisir pour créer à notre âme une atmosphère salubre ou mortelle.

Convaincu de cette vérité, je me suis mis à faire une revue de ma mansarde.

Le premier objet sur lequel mes yeux se sont arrêtés est un vieux cartulaire provenant de la plus célèbre abbaye de ma province. Déroulé avec complaisance, il occupe le panneau le plus apparent. D'où vient que je lui ai donné cette place ? Pour moi, qui ne suis ni un antiquaire, ni un érudit, cette feuille de parchemin rongée des mites devrait-elle avoir tant de prix ? ne me serait-elle point devenue précieuse à cause d'un des abbés fondateurs, qui porte mon nom, et n'aurais-je point, par hasard, la prétention de m'en faire, aux yeux des visiteurs, un arbre généalogique ? En écrivant ceci je sens que j'ai

rougi. Allons, à bas le cartulaire! reléguons-le dans mon tiroir le plus profond.

En passant devant ma glace, j'ai aperçu plusieurs cartes de visites complaisamment étalées le long de l'encadrement. Par quel hasard n'y a-t-il là que des noms qui peuvent faire figure?... Voici un comte polonais... un colonel retraité... le député de mon département... Vite, vite, au feu ces témoignages de vanité! et mettons à la place cette carte écrite à la main par notre garçon de bureau, cette adresse de dîners économiques, et le reçu du revendeur auquel j'ai acheté mon dernier fauteuil. Ces indications de ma pauvreté sauront, comme le dit Montaigne, *mater ma superbe*, et me rappelleront sans cesse à la modestie qui fait la dignité des petits.

Je me suis arrêté devant les gravures accrochées au mur. Cette grosse Pomone qui rit assise sur des gerbes, et dont la corbeille ruisselle de fruits, ne fait naître que des idées de joie et d'abondance; je la regardais l'autre jour, lorsque je me suis endormi en niant la misère; donnons-lui pour pendant ce tableau de l'hiver où tout exprime la tristesse et la souffrance: l'une des impressions tempérera l'autre.

Et cette *Heureuse famille* de Greuze! Quelle gaieté dans les yeux des enfants! que de douce sérénité sur le front de la jeune femme! quel attendrissement religieux dans les traits du grand'-père! Que Dieu leur conserve la joie! mais suspendons à côté le tableau de cette mère qui pleure sur un berceau vide. La vie humaine a deux faces qu'il faut oser regarder tour à tour.

Cachons aussi ces magots ridicules qui gar-

nissent ma cheminée. Platon a dit que *le beau n'était autre chose que la forme visible du bon.* S'il en est ainsi, le laid doit être la forme visible du mal; l'âme se déprave insensiblement à le contempler.

Mais surtout, pour entretenir en moi les instincts de tendresse et de pitié, suspendons au chevet de notre lit cette touchante image du *dernier sommeil !*

Jamais je n'ai pu y arrêter mes regards sans me sentir le cœur remué.

Une femme déjà vieille et vêtue de haillons s'est accroupie aux bords d'un chemin; son bâton est à ses pieds, sa tête repose sur la pierre; elle s'est endormie les mains jointes, en murmurant une prière apprise dans son enfance. Endormie de son dernier sommeil, elle fait son dernier rêve !

Elle se voit toute petite, forte et joyeuse enfant qui garde les troupeaux dans les friches, qui cueille les mûres des haies, qui chante, salue les passants et fait le signe de la croix quand paraît au ciel la première étoile ! Heureuse époque, pleine de parfums et de rayonnements ! rien ne lui manque encore, car elle ignore ce qu'on peut désirer.

Mais la voilà grande; l'heure des travaux courageux est venue; il faut couper les foins, battre le blé, apporter à la ferme les fardeaux de trèfle en fleurs ou de ramées flétries. Si la fatigue est grande, l'espérance brille sur tout comme un soleil; elle essuie les gouttes de sueur. La jeune fille voit déjà que la vie est une tâche; mais elle l'accomplit encore en chantant.

Plus tard, le fardeau s'est alourdi; elle est

femme, elle est mère ! il faut économiser le pain du jour, avoir l'œil sur le lendemain, soigner les malades, soutenir les faibles, jouer, enfin, ce rôle de providence si doux quand Dieu vous aide, si cruel quand il vous abandonne. La femme est toujours forte ; mais elle est inquiète ; elle ne chante plus !

Encore quelques années et tout s'est assombri. La vigueur du chef de famille s'est brisée ; sa femme le voit languir devant le foyer éteint ; le froid et la faim achèvent ce que la maladie avait commencé ; il meurt, et, près du cercueil fourni par la charité, la veuve s'asseoit à terre, pressant dans ses bras deux petits enfants demi-nus. Elle a peur de l'avenir, elle pleure et elle baisse la tête.

Enfin, l'avenir est venu ; les enfants ont grandi, mais ne sont plus là. Le fils combat l'ennemi sous les drapeaux, et sa sœur est partie. Tous deux sont perdus pour bien longtemps ; pour toujours peut-être ; et la forte jeune fille, la vaillante femme, la courageuse mère n'est désormais qu'une vieille mendiante sans famille et sans abri ! elle ne pleure plus, la douleur l'a domptée ; elle se résigne et attend la mort.

La mort, amie fidèle des misérables ! elle est arrivée, non pas horrible et railleuse, comme la superstition nous la représente, mais belle, souriante, couronnée d'étoiles ! Le doux fantôme s'est baissé vers la mendiante ; ses lèvres pâles ont murmuré de vagues paroles qui lui annoncent la fin de ses fatigues, une joie sereine, et la vieille mendiante, appuyée sur l'épaule de la grande libératrice, vient de passer, sans s'en apercevoir, de son dernier sommeil au sommeil sans fin.

Reste là, pauvre femme brisée, les feuilles des bois te serviront de linceul, la nuit répandra sur toi ses larmes de rosée, et les oiseaux chanteront doucement près de tes dépouilles ; ton apparition ici-bas n'aura pas laissé plus de traces que leur vol dans les airs ; ton nom y est déjà oublié, et le seul héritage que tu puisses transmettre est ce bâton d'épine oublié à tes pieds !

Eh bien ! quelqu'un le relèvera, quelque soldat de cette grande armée humaine dispersée par la misère ou le vice ; car tu n'es pas une exception, tu es un exemple, et, sous le soleil qui luit si doucement pour tous, au milieu de ces vignobles en fleurs, de ces blés mûrs, de ces villes opulentes, des générations entières souffrent et se succèdent, en se léguant le bâton du mendiant !...

La vue de cette douloureuse figure me rendra plus reconnaissant pour ce que Dieu m'a donné, plus compatissant pour ceux qu'il a traités avec moins de douceur ; ce sera un enseignement et un sujet de réflexion...

Ah ! si nous voulions veiller à tout ce qui peut nous améliorer, nous instruire ; si notre intérieur était disposé de manière à devenir une perpétuelle école pour notre âme ! mais le plus souvent, nous n'y prenons pas garde. L'homme est un éternel mystère pour lui-même ; sa propre personne est une maison où il n'entre jamais et dont il n'étudie que les dehors. Chacun de nous aurait besoin de retrouver sans cesse devant lui la fameuse inscription qui éclaira autrefois Socrate, et qu'une main inconnue avait gravée sur les murs de Delphes :

Connais-toi toi-même.

XII.

LA FIN D'UNE ANNÉE.

Le 30 décembre au soir.—J'étais au lit, à peine délivré de cette fièvre délirante qui m'a tenu si longtemps entre la vie et la mort. Mon cerveau affaibli faisait effort pour reprendre son activité ; la pensée se produisait encore incomplète et confuse, comme un jet lumineux qui perce les nuages ; je sentais, par instant, des retours de vertige qui brouillaient toutes mes perceptions ; je flottais, pour ainsi dire, entre des alternatives d'égarement et de raison.

Par instant tout m'apparaissait clairement, comme ces perspectives qui s'ouvrent devant nous par un temps serein, du haut de quelque montagne élevée. Nous distinguons les eaux, les bois, les villages, les troupeaux, jusqu'au chalet posé aux bords du ravin ; puis, subitement, une raffale chargée de brumes arrive, et tout se confond !

Ainsi livré aux oscillations d'une lucidité mal reconquise, je laissais mon esprit en suivre tous les mouvements sans vouloir distinguer la réalité de la vision ; il glissait doucement de l'une à l'autre ; la veille et le rêve se suivaient de plain pied !

Or, tandis que j'errais dans cette incertitude, voici que, devant moi, au-dessous de la pendule dont le pouls sonore mesure les heures, une femme m'est apparue !

Le premier regard suffisait pour faire comprendre que ce n'était point là une fille d'Eve.

Son œil avait l'éclat mourant d'un astre qui s'éteint, et son visage la pâleur d'une sublime agonie. Revêtue de draperies de mille couleurs où se jouaient les teintes les plus joyeuses et les plus sombres, elle tenait à la main une couronne effeuillée.

Après l'avoir contemplée quelques instants, je lui ai demandé son nom et ce qu'elle faisait dans ma mansarde. Ses yeux, qui suivaient l'aiguille de la pendule, se sont tournés de mon côté, et elle a répondu :

— Tu vois en moi l'année qui va finir ; je viens recevoir tes remercîments et tes adieux.

Je me suis dressé sur mon coude avec une surprise qui a bientôt fait place à un amer ressentiment.

— Ah ! tu veux être remerciée, me suis-je écrié ; mais voyons pour cela ce que tu m'as apporté !

Quand j'ai salué ta venue, j'étais encore jeune et vigoureux ! tu m'as retiré, chaque jour, quelque peu de mes forces, et tu as fini par m'envoyer la maladie ! Déjà, grâce à toi, mon sang est moins chaud, mes muscles sont moins fermes, mes pieds moins prompts. Tu as déposé dans mon sein tous les germes des infirmités ; là où croissaient les fleurs de l'été de la vie, tu as méchamment semé les orties de la vieillesse.

Et comme si ce n'était pas assez d'avoir affaibli mon corps, tu as aussi amoindri mon âme ; tu as éteint en elle les enthousiasmes ; elle est devenue plus paresseuse et plus craintive. Autrefois ses regards embrassaient généreusement l'humanité entière, tu l'as rendue myope et elle voit maintenant à peine au-delà d'elle-même.

Voilà ce que tu as fait de mon être : quant à

ma vie, regarde à quelle tristesse, à quel abandon, à quelles misères tu l'as réduite !

Depuis tant de jours que la fièvre me retient cloué sur ce lit, qui a pris soin de cet intérieur où je mettais ma joie ? Ne vais-je point trouver mes armoires vides, ma bibliothèque dégarnie, toutes mes pauvres richesses perdues par la négligence ou l'infidélité ? Où sont les plantes que je cultivais, les oiseaux que j'avais nourris ? Tout a disparu ! ma mansarde est défleurie, muette, solitaire !

Revenu seulement depuis quelques instants à la conscience de ce qui m'entoure, j'ignore même qui m'a veillé pendant ces longues souffrances. Sans doute quelque mercenaire reparti quand mes ressources auront été épuisées !

Et qu'auront dit de mon absence les maîtres auxquels je devais mon travail ? A ce moment de l'année où les affaires sont plus pressantes, auront-ils pu se passer de moi, l'auront-ils voulu ? Peut-être suis-je déjà remplacé à ce petit bureau où je gagnais le pain terrestre ! Et c'est toi, toi seule, méchante fille du temps, qui m'auras apporté tous ces désastres : force, santé, aisance, travail, tu m'as tout enlevé ; je n'ai reçu de toi qu'insultes ou dommages, et tu oses encore réclamer ma reconnaissance !

Ah ! meurs, puisque ton jour est venu ; mais meurs méprisée et maudite ; et puissé-je écrire sur ta tombe l'épitaphe que le poète arabe grava sur celle d'un roi :

"*Passant, réjouis-toi ; celui que nous avons enterré ici ne peut plus revivre.*"

. . . . . .

Je viens d'être réveillé par une main qui prenait

la mienne ; et, en ouvrant les yeux, j'ai reconnu le médecin.

Après avoir compté les pulsations du pouls, il a hoché la tête, s'est assis aux pieds du lit et m'a regardé en se grattant le nez avec sa tabatière.

J'ai su depuis que c'était un signe de satisfaction chez le docteur.

— Eh bien ! nous avons donc voulu nous faire enlever par la camarde ? m'a dit M. Lambert, de son ton moitié jovial, moitié grondant. Peste ! comme on y allait de bon cœur ? Il a fallu vous retenir à deux bras, au moins !

— Ainsi vous avez désespéré de moi, docteur ? ai-je demandé un peu saisi.

— Du tout, a répondu le vieux médecin ; pour désespérer quelquefois, il faudrait avoir habituellement de l'espoir, et je n'en ai jamais. Nous ne sommes que les instruments de la Providence, et chacun de nous devrait dire comme Ambroise Paré : " Je le pansai, Dieu le guérit."

— Qu'il soit donc béni, ainsi que vous, me suis-je écrié, et puisse la santé me revenir avec la nouvelle année !

M. Lambert a haussé les épaules.

— Commencez par vous la demander à vous-même, a-t-il repris brusquement ; Dieu vous la rend, c'est à votre sagesse et non au temps de la conserver. Ne dirait-on pas que les infirmités nous viennent comme une pluie ou comme un rayon de soleil, sans que nous y soyons pour quelque chose ! Avant de se plaindre d'être malade, il faudrait prouver qu'on a mérité de se bien porter.

J'ai voulu sourire, mais le docteur s'est fâché.

— Ah ! vous croyez que je plaisante, a-t-il

repris en élevant la voix ; mais dites-moi un peu qui de nous donne à sa santé l'attention qu'il donne à sa fortune ? Économisez-vous vos forces comme vous économisez votre argent ? évitez-vous les excès ou les imprudences avec le même soin que les folles dépenses ou les mauvais placements ! avez-vous une comptabilité ouverte pour votre tempérament comme pour votre industrie ? cherchez-vous chaque soir ce qui a pu vous être salutaire ou malfaisant, avec la prudence que vous apportez à l'examen de vos affaires ? Vous-même, qui riez, n'avez-vous pas provoqué le mal par mille extravagances ?

J'ai voulu protester en demandant l'indication de ces extravagances ; le vieux médecin a écarté tous ses doigts, et s'est mis à les compter l'un après l'autre.

Primo, s'est-il écrié, manque d'exercice ! Vous vivez ici comme le rat dans son fromage, sans air, sans mouvement, sans distraction. Par suite, le sang circule mal, les humeurs s'épaississent, les muscles inactifs ne réclament plus leur part de nutrition ; l'estomac s'allanguit et le cerveau se fatigue.

Secundo. Nourriture irrégulière. Le caprice est votre cuisinier, l'estomac un esclave qui doit accepter ce qu'on lui donne, mais qui se venge sournoisement, comme tous les esclaves.

Tertio. Veilles prolongées ! Au lieu d'employer la nuit au sommeil, vous la dépensez en lectures ; votre alcôve est une bibliothèque, votre oreiller un pupitre ! A l'heure où le cerveau fatigué demande du repos, vous le conduisez à une orgie, et vous vous étonnez de le trouver endolori le lendemain.

Quarto. La mollesse des habitudes ! Enfermé

dans votre mansarde, vous vous êtes insensiblement entouré de mille précautions douillettes. Il a fallu des bourrelets pour votre porte, un paravent pour votre fenêtre, des tapis pour vos pieds, un fauteuil ouaté de laine pour vos épaules, un poêle allumé au premier froid, une lampe à lumière adoucie, et, grâce à toutes ces précautions, le moindre vent vous enrhume, les siéges ordinaires vous exposent à des courbatures, et il vous faut des lunettes pour supporter la lumière du jour. Vous avez cru conquérir des jouissances, et vous n'avez fait que contracter des infirmités.

Quinto...

— Ah ! de grâce, docteur, assez ! me suis-je écrié. Ne poussez pas plus loin l'examen ; n'attachez pas à chacun de mes goûts un remords.

Le vieux médecin s'est gratté le nez avec sa tabatière.

— Vous voyez, a-t-il dit plus doucement en se levant, vous fuyez la vérité, vous reculez devant l'enquête ! preuve que vous êtes coupable : *Habemus confitentem reum !* Mais au moins, mon cher, n'accusez plus les quatre saisons, à l'exemple des portières.

Là-dessus il m'a encore tâté le pouls, et il est parti, en déclarant que son ministère était fini, et que le reste me regardait.

Le docteur sorti, je me suis mis à réfléchir.

Pour être trop absolue, son idée n'en a pas moins un fond de justesse. Combien de fois nous attribuons au hasard le mal dont il faudrait chercher l'origine en nous-mêmes ! Peut-être eût-il été sage de le laisser achever l'examen commencé.

Mais n'en est-il pas un autre encore plus im-

portant, celui qui intéresse la santé de l'âme ? suis-je bien sûr de n'avoir rien négligé pour la préserver pendant l'année qui va finir ? Soldat de Dieu parmi les hommes, ai-je bien conservé mon courage et mes armes ? Serai-je prêt pour cette grande revue des morts que doit passer *Celui qui est* dans la sombre vallée de Josaphat ?

Ose te regarder toi-même, ô mon âme, et cherche combien de fois tu as failli.

D'abord, tu as failli par orgueil ! Car je n'ai pas recherché les simples. Trop abreuvé des vins enivrants du génie, je n'ai plus trouvé de saveur à l'eau courante. J'ai dédaigné les paroles qui n'avaient d'autre grâce que leur sincérité ; j'ai cessé d'aimer les hommes, seulement parce que c'étaient des hommes, je les ai aimés pour leur supériorité ; j'ai resserré le monde dans les étroites limites d'un panthéon, et ma sympathie n'a pu être éveillée que par l'admiration. Cette foule vulgaire que j'aurais dû suivre d'un œil ami, puisqu'elle est composée de frères en espérances et en douleurs, je l'ai laissée passer avec indifférence, comme un troupeau. Je m'indigne de voir celui qu'enivre son or mépriser l'homme pauvre des biens terrestres, et moi, vain de ma science futile, je méprise le pauvre d'esprit. J'insulte à l'indigence de la pensée comme d'autres à celle de l'habit ; je m'enorgueillis d'un don et je me fais une arme offensive d'un bonheur !

Ah ! si, aux plus mauvais jours des révolutions, l'ignorance révoltée a jeté parfois un cri de haine contre le génie, la faute n'en est pas seulement à la méchanceté envieuse de sa sottise, elle vient aussi de l'orgueil méprisant du savoir.

Hélas ! j'ai trop oublié la fable des deux fils du magicien de Bagdad.

L'un, frappé par l'arrêt irrévocable du destin, était né aveugle, tandis que l'autre jouissait de toutes les joies que donne la lumière. Ce dernier, fier de ses avantages, raillait la cécité de son frère et dédaignait sa compagnie. Un matin que l'aveugle voulait sortir avec lui :

— A quoi bon, lui dit-il, puisque les dieux n'ont mis rien de commun entre nous ? Pour moi la création est un théâtre où se succèdent mille décorations charmantes et mille acteurs merveilleux ; pour vous ce n'est qu'un abîme obscur au fond duquel bruit un monde invisible. Demeurez donc seul dans vos ténèbres, et laissez les plaisirs de la lumière à ceux qu'éclaire l'astre du jour.

A ces mots, il partit, et le frère abandonné se mit à pleurer amèrement. Le père, qui l'entendit, accourut aussitôt et s'efforça de le consoler en promettant de lui accorder tout ce qu'il désirerait.

— Pouvez-vous me rendre la vue ? demanda l'enfant.

— Le sort ne le permet pas, dit le magicien.

— Alors, s'écria l'aveugle avec emportement, je vous demande d'éteindre le soleil !

Qui sait si mon orgueil n'a point provoqué le même souhait de la part de quelqu'un de mes frères qui ne *voient* pas ?

Mais combien plus souvent encore j'ai failli par imprudence et par légèreté ! Que de résolutions prises à l'aventure ! que d'arrêts portés dans l'intérêt d'un bon mot ! que de mal accompli faute de sentir ma responsabilité ! la plupart des hommes se nuisent les uns aux autres pour faire quelque chose ! on raille une gloire, on compro-

met une réputation, comme le promeneur oisif, qui suit une haie, brise les jeunes branches et effeuille les plus belles fleurs. Et cependant notre irréflexion fait ainsi les renommées ! Semblables à ces monuments mystérieux des peuples barbares auxquels chaque voyageur ajoutait une pierre, elles s'élèvent lentement ; chacun y apporte en passant quelque chose et l'ajoute au hasard, sans pouvoir dire lui-même s'il élève un piédestal ou un gibet. Qui oserait regarder derrière lui pour y relever ses jugements téméraires ?

Il y a quelques jours, je suivais le flanc des buttes vertes que couronne le télégraphe de Montmartre. Au-dessous de moi, le long d'un de ces sentiers qui tournent en spirale pour gravir le coteau, montaient un homme et une jeune fille sur lesquels mes yeux s'arrêtèrent. L'homme avait un paletot à longs poils qui lui donnait quelque ressemblance avec une bête fauve, et portait une grosse canne dont il se servait pour décrire dans l'air d'audacieuses arabesques. Il parlait très-haut, d'une voix qui me parut saccadée par la colère. Ses yeux, levés par instant, avaient une expression de dureté farouche, et il me sembla qu'il adressait à la jeune fille des reproches ou des menaces qu'elle écoutait avec une touchante résignation. Deux ou trois fois elle hasarda quelques paroles, sans doute un essai de justification ; mais l'homme au paletot recommençait aussitôt avec ses éclats de voix convulsifs, ses regards féroces et ses moulinets menaçants. Je le suivis des yeux, cherchant en vain à saisir un mot au passage, jusqu'au moment où il disparut derrière la colline.

Evidemment je venais de voir un de ces tyrans

domestiques dont l'humeur insociable s'exalte par la patience de la victime, et qui, pouvant être les dieux bienfaiteurs d'une famille, aiment mieux s'en faire les bourreaux.

Je maudissais dans mon cœur le féroce inconnu, et je m'indignais de ce que ces crimes contre la sainte douceur du foyer ne pussent recevoir leur juste châtiment, lorsque la voix du promeneur se fit entendre de plus près. Il avait tourné le sentier et parut bientôt devant moi au sommet de la butte.

Le premier coup d'œil et les premiers mots me firent alors tout comprendre ; là où j'avais trouvé l'accent furieux et les regards terribles de l'homme irrité, ainsi que l'attitude d'une victime effrayée, j'avais, tout simplement, un brave bourgeois louche et bègue qui expliquait à sa fille attentive l'éducation des vers à soie !

Je m'en suis revenu, riant de ma méprise ; mais, près de rejoindre mon faubourg, j'ai vu courir la foule, j'ai entendu des cris d'appel ; tous les bras, tournés vers le même point, montraient, au loin, une colonne de flammes. L'incendie dévorait une fabrique, et tout le monde s'élançait au secours.

J'ai hésité. La nuit allait venir ; je me sentais fatigué : un livre favori m'attendait : j'ai pensé que les travailleurs ne manqueraient pas, et j'ai continué ma route.

Tout à l'heure j'avais failli par défaut de prudence ; maintenant, c'est par égoïsme et par lâcheté.

Mais quoi, n'ai-je point oublié en mille autres occasions les devoirs de la solidarité humaine ? Est-ce la première fois que j'évite de payer ce que je dois à la société ? Dans mon injustice, n'ai-je

pas toujours traité mes associés comme le lion ? Toutes les parts ne me sont-elles pas successivement revenues ? Pour peu qu'un malavisé en redemande quelque chose, je m'effraie, je m'indigne, j'échappe par tous les moyens. Que de fois, en apercevant, au bout du trottoir, la mendiante accroupie, j'ai dévié de ma route, de peur que la pitié ne m'appauvrît, malgré moi, d'une aumône ? Que de douleurs mises en doute pour avoir le droit d'être impitoyable ! Avec quelle complaisance j'ai constaté, parfois, les vices du pauvre, afin de transformer sa misère en punition méritée !...

Oh ! n'allons pas plus loin, n'allons pas plus loin ! Si j'ai interrompu l'examen du docteur, combien celui-ci est plus triste ! Les maladies du corps font pitié, celles de l'âme font horreur.

. . . . . .

J'ai été heureusement arraché à ma rêverie par mon voisin le vieux soldat.

Maintenant que j'y pense, il me semble avoir toujours vu, pendant mon délire, cette bonne figure tantôt penchée sur mon lit, tantôt assise à son établi, au milieu de ses feuilles de carton.

Il vient d'entrer, armé de son pot à colle, de sa main de papier vert et de ses grands ciseaux. Je l'ai salué par son nom ; il a poussé une exclamation joyeuse et s'est approché.

— Eh bien ! on a donc retrouvé sa *boule !* s'est-il écrié en prenant mes deux mains dans la main mutilée qui lui reste ; ça n'a pas été sans peine, savez-vous ! en voilà une campagne qui peut compter pour deux chevrons ! J'ai vu pas mal de fiévreux battre la breloque pendant mes mois d'hôpital : à Leipsick, j'avais un voisin qui se croyait un feu de cheminée dans l'estomac, et qui

ne cessait d'appeler les pompiers ; mais le troisième jour tout s'est éteint de soi-même, vu qu'il a passé l'arme à gauche ; tandis que vous, ça a duré vingt-huit jours, le temps d'une campagne du petit caporal.

— Je ne me suis donc pas trompé, vous étiez près de moi !

— Parbleu ! je n'ai eu qu'à traverser le corridor. Ça vous a fait une garde-malade pas mal gauche, vu que la droite est absente ; mais bah ! vous ne saviez pas de quelle main on vous faisait boire, et ça n'a pas empêché cette gueuse de fièvre d'être noyée... absolument comme Poniatowski dans l'Elster !

Le vieux soldat s'est mis à rire, et moi, trop attendri pour parler, j'ai serré sa main contre ma poitrine. Il a vu mon émotion et s'est empressé d'y couper court.

— A propos, vous savez qu'à partir d'aujourd'hui on a le droit à la ration ! a-t-il repris gaiement ; quatre repas comme les *meinhers* allemands, rien que ça ! C'est le docteur qui est votre maître d'hôtel.

— Reste à trouver le cuisinier, ai-je repris en souriant.

— Il est trouvé ! s'est écrié le vétéran.

— Qui donc ?

— Geneviève.

— La fruitière ?

— Au moment où je vous parle, elle fricasse pour vous, voisin ; et n'ayez pas peur qu'elle épargne le beurre, ni le soin. Tant que vous avez été entre le *vivat* et le *requiem*, la brave femme passait son temps à monter ou à descendre les

escaliers pour savoir où en était la bataille... Et tenez, je suis sûr que la voici.

On marchait, en effet, dans le corridor ; il est allé ouvrir.

— Eh bien ! a-t-il continué, c'est notre portière, la mère Millot ; encore une de vos bonnes amies, voisin, et que je vous recommande pour les cataplasmes. Entrez, mère Millot, entrez, nous sommes tout à fait jolis garçons ce matin, et prêts à danser un menuet si nous avions des pantoufles.

La portière est entrée toute ravie. Elle me rapportait du linge blanchi et réparé par ses soins, avec une petite bouteille de vin d'Espagne, cadeau de son fils le marin, réservé pour les grandes occasions. J'ai voulu la remercier ; mais l'excellente femme m'a imposé silence sous prétexte que le docteur m'avait défendu de parler. Je l'ai vue tout ranger dans mes tiroirs, dont l'aspect m'a frappé : une main attentive y a évidemment réparé, jour par jour, les désordres inévitables qu'entraîne la maladie.

Comme elle achevait, Geneviève est arrivée avec mon dîner ; elle était suivie de la mère Denis, la laitière de vis-à-vis, qui avait appris, en même temps, le danger que j'avais couru et mon entrée en convalescence. La bonne Savoyarde apportait un œuf qui venait d'être pondu et qu'elle voulait me voir manger elle-même.

Il a fallu lui raconter, de point en point, toute ma maladie. A chaque détail, elle poussait des exclamations bruyantes ; puis, sur l'avertissement de la portière, elle s'excusait tout bas. On a fait cercle autour de moi pour me regarder dîner ; toutes les bouchées étaient accompagnées de cris

de contentement et de bénédiction ! Jamais le roi de France, quand il dînait en public, n'a excité, parmi les spectateurs, une telle admiration.

Comme on levait le couvert, mon collègue le vieux caissier est entré à son tour.

En le reconnaissant, je n'ai pu me défendre d'un battement de cœur. De quel œil les patrons avaient-ils vu mon absence, et que venait-il m'annoncer ?

J'attendais qu'il parlât avec une inexprimable angoisse ; mais il s'est assis près de moi, m'a pris la main, et s'est mis à se réjouir de ma guérison, sans rien dire de nos maîtres. Je n'ai pu supporter plus longtemps cette incertitude.

— Et MM. Durmer ? ai-je demandé en hésitant, comment ont-ils accepté... l'interruption de mon travail ?

— Mais il n'y a pas eu d'interruption, a répondu le vieux commis tranquillement.

— Que voulez-vous dire ?

— Chacun s'est partagé la besogne, tout est au courant, et les MM. Durmer ne se sont aperçus de rien.

Cette fois, l'émotion a été trop forte. Après tant de témoignages d'affection, celui-ci comblait la mesure ; je n'ai pu retenir mes larmes.

Ainsi les quelques services que j'avais pu rendre ont été reconnus au centuple ! j'avais semé un peu de bien, et chaque grain tombé dans une bonne terre a rapporté tout un épi ! Ah ! ceci complète l'enseignement du docteur ! S'il est vrai que les infirmités du dedans et du dehors sont le fruit de nos sottises ou de nos vices, les sympathies et les dévouements sont aussi des récompenses du devoir accompli. Chacun de nous, avec l'aide de Dieu,

et dans les limites bornées de la puissance humaine, se fait à lui-même son tempérament, son caractère et son avenir. . . . .

Tout le monde est reparti ; mes fleurs et mes oiseaux, rapportés par le vétéran, me font seuls compagnie. Le soleil couchant empourpre de ses derniers rayons mes rideaux à demi refermés. Ma tête est libre, mon cœur plus léger ; un nuage humide flotte sur mes paupières. Je me sens dans cette vague béatitude qui précède un doux sommeil.

Là-bas, vis-à-vis de l'alcôve, la pâle déesse aux draperies de mille couleurs et à la couronne effeuillée vient de m'apparaître de nouveau ; mais cette fois je lui tends la main avec un sourire de reconnaissance.

— Adieu, chère année, que j'accusais injustement tout à l'heure ! Ce que j'ai souffert ne doit pas t'être imputé, car tu n'as été qu'un espace où Dieu a tracé ma route, une terre où j'ai recueilli la moisson que j'avais semée. Je t'aimerai, abri de passage, pour les quelques heures de joie que tu m'as vu goûter ; je t'aimerai même pour les souffrances que tu m'as vu subir. Joies ni souffrances ne venaient de toi, mais tu en as été le théâtre. Retombe donc en paix dans l'éternité et sois bénie, toi qui, en remplacement de la jeunesse, me laisses l'expérience, en retour du temps le souvenir, et en payement du bienfait la reconnaissance.

FIN.

Page I
1,

9
14

16

17

21

NOTES.

I.

The Attic New Year's Gift.

Page Line

1, 1 *Étrennes*, new year's gifts (Christmas-box). 'Etrenne,' *s.f.*, first sale, from L. 'strena' (for the sake of the omen).

1 *Mansarde*, an attic; properly the curb roof of a garret window. Invented by François Mansard, a famous French architect (1598–1666), whose nephew, Jules Mansard, built Versailles.

3 *Encore une année*, another year; formerly 'ancore,' Lat. 'hanc horam.' **N.** 'encore une fois,' once more. 'Il vivra encore dix ans,' he will live ten years longer.

7 *Se portent en avant*, are turned towards the future.

9 *Celle*, the one, her; *i.e.* the old year.

14 *Nuées*, clouds. **N.** 'nuée' is also used figuratively for host, multitude, flock. 'Une nuée de flèches,' a shower of arrows; cf. 'une nue, un nuage.'

16 *Provisoirement*, just now. **N.** 'Je demeure ici provisoirement,' I live here for the present.

17 *Embrumée*, gloomy; from 'brume,' mist, fog. Der. 'brumeux, embrumé.'

21 *Prennent mal*, will not light. Lit. take badly (fire). **N.** 'Mon feu ne prend pas,' my fire will not burn. 'Sait-on où le feu a pris?' is it known where the fire broke out?

Page Line

2, 3 *En définitive*, after all.

5 *L'air endimanché*, with holiday looks. N. 'Elle aime à s'endimancher,' she likes to put her Sunday clothes on (to look fine).

17 *Janus*, a Latin deity represented with two faces, one looking towards the past and the other towards the future; he also held a key in his hand. Cf. Lat. 'Janua,' gate, entrance, etc.

25 *Son cours*, its course. N. 'Une course,' a run, a race.

26 *Stips*, a gift in small coin.

29 *Disposition maussade*, ill-humour. Lit. sullen temper. 'Maussade,' Lat. 'Male sapidus.'

32 *Pour me distraire*, I should be glad to have my breakfast, as a diversion (to my thoughts).

34 *Contrarié*, anyone else would be vexed. N. How vexing, 'que c'est contrariant!' He thwarts me in every thing, 'il me contrarie en tout.'

3, 1 *A force de poignets*, by main strength. 'Poignet,' wrist, derived from 'poing' (Lat. 'pugnus'), fist. Cf. 'poignée' handful; 'empoigner,' to grasp, lay hold of.

3 *Pains mollets*, a kind of breakfast rolls, light and soft. N. 'Du pain,' bread; 'un pain,' a loaf.

5 *En raison des*, in proportion to the. Lit., in ratio to. From Lat. 'rationem,' we derive 'raison,' reason, and ration, a ration.

11 *Lunettes de spectacle*, opera glasses; more commonly called 'lorgnette."

11 *Selon le bout*, according to the end through which you look.

14 *Chevauchement*, riding of one part over the other; straddling (a mountain range of roof, etc.).

18 *Je leur trouvais*, I thought they had (lit. I found in them). N. 'Comment trouvez-vous ma nouvelle demeure?' how do you like my new abode? 'Je la trouve trop grande,' I think it is too large. 'Trouver bon,' to think it right; 'trouver mauvais,' to think it wrong.

21 *Poêle*, s.m., stove; Lat. 'pensile.' Cf. 'un poêle,' a canopy, pall; Lat. 'petalum.' 'Une poêle,' a frying-pan; Lat. 'patella.'

Page Line

3, 25 *Soupiraux*, craters. 'Soupirail,' air-hole, vent-hole; Lat. 'suspiraculum,' from 'suspirare,' 'soupirer,' to breath, sigh.

26 *Eau de vaisselle*, dish-water. 'Vaisselle' and 'vaisseau,' Lat. 'vascellum,' derived from 'vas.' Cf. 'le vase,' a vase, from Lat. 'vasum.' **N.** 'La vase,' mud, slime, and 'le gazon,' turf, grass, sod, have the same German origin.

27 *Télégraphe*. The first experiment of this kind of telegraph was made by M. Chappe, the inventor, in 1791, and was experimented again, and adopted by a committee of the National Convention in 1793. The machine consisted of a high post, with moveable wooden arms, by the changeable positions of which one hundred distinct signals could be given.

28 *Montmartre*, a high hill within the fortifications of Paris, entirely built over, and forming one of the inhabited districts ('quartiers').

32 *Hôtel*, mansion. **N.** 'Hôtel de ville,' town-hall; 'maître d'hôtel,' house-steward; 'maître d'un hôtel,' inn-keeper.

34 *Premier de l'an*, New-year's day.

4, 3 *Que donnent...* Notice the subject placed after the verb preceded by the relative *que*.

6 *Cartons*, band-boxes, and other boxes made of pasteboard.

7 *Porte-cochère*, carriage-gate; from 'coche,' *s.m.*, first, a boat for water carriage, and then, a coach. Lat. 'concha.' Before 1855, some omnibuses were called 'gondoles,' others 'galères,' thus taking their names from terms of navigation.

9 *Perron*, a flight of stone steps; from 'pierre,' stone. Lat. 'petra.'

12 *Ruisselante*, decked with; lit. streaming with.

17 *Fait aujourd'hui un échange*, are exchanging. **N.** 'Le change,' money-change; 'le changement,' alteration.

20 *Un être préféré*, one chosen being. **N.** 'Il est mon préféré,' he is my favourite.

Page Line

4, 24 *Bruit*, roars, murmurs, buzzes. N. 'Bruire,' *n.v.*, irregular and defective, only used in the infinitive, pres. part. 'bruyant,' and in the third person ind. pres. and imp. 'bruit,' 'bruyait.' Derivatives: 'bruit,' a noise; 'ébruiter,' to make known by report, to noise abroad; 'bruissement,' rustling, roaring.

29 *Sevrés*, severed, taken from. N. 'Sevrer,' to wean, and 'séparer,' to separate; both come from Lat. 'separare;' the first being a popular, the second a learned formation.

35 *Prolongez la veille*, lengthen out the evening, sit up late at work. N. 'La veille,' the night, day before; 'à la veille de,' on the eve of, upon the verge of. 'Veiller,' Lat. 'vigilare.'

5, 3 *Acharnés*, bent on, resolutely set to.

5 *Choisie*, of your choice.

10 *La vierge symbolique de Byzance.* Byzantium stood originally where the Roman emperor Constantine the Great built Constantinople in 330 A.D. Diana of Ephesus was represented with outstretched arms. Diana was also patroness of Byzantium, and her crescent its emblem, as the new moon once saved it from surprise. When the Turks conquered Byzantium, they adopted the crescent as their emblem.

15 *Picorent*, pickeer, pilfer. N. 'Aller à la picorée,' to go marauding.

17 *Égrené*, picked and scattered over. Formerly 'égrainer, from grain, Lat. 'granum.'

19 *Tout à l'heure*, just now. N. 'Il viendra tout à l'heure,' he will be here presently.

25 *Au premier abord*, at first, at once. Lit. on her first approach. Cf. 'aborder,' to accost.

33 *Solliciter*, to court.

6, 1 *Passer pour*, to be considered, reputed, accounted.

8 *Banderoles*, streamers, introduced in 16th century from Ital. 'banderuola.'

11 *Champ-de-Mars*, large expanse of open ground in the south-west part of Paris, where military and other grand displays used to be held, and

Page Line

where the buildings for the international exhibitions are usually raised.

6, 13 *S'abat sur les rangs pressés*, falls on, seizes the dense crowd.

14 *Egarée*, wild with fear. **N.** 'Avoir l'air égaré, les yeux égarés,' to look wild; from 'garer,' Lit. to put into dock. Cf. Eng. to ward. Hence 'égaré,' disordered, out of place, distempered.

17 *Près de périr*. **N.** 'Près de,' near, on the point of; Lat. 'pressus,' properly pressed close. 'Prêt à,' ready to

19 *Inouis*, unheard of; from 'ouïr,' to hear. This verb is used only in the *inf. pres.*; the *part. past*, 'ouï;' the *past def.* 'j'ouïs;' the *imperf. subj.* 'que j'ouïsse;' in law language: 'ouïe la lecture de l'arrêt, the reading of the sentence being heard. Cf. In English law: Court of Oyer and Terminer. To crave oyer, 'demander lecture et copie.' Derivative: 'ouïe,' *s.f.*, hearing; 'ouïes,' *s.f.p.*, gills.

24 *Souhaits de bonheur*, her wishes for my happiness. **N.** 'Je vous souhaite le bon jour,' I wish you a good morning; 'Je vous souhaite un bon voyage,' a pleasant journey to you. Fam. 'Je vous en souhaite,' I wish you may get it.

7, 7 *Gaiement*, cheerfully, with a light heart, merrily.

9 *Les rôles sont renversés*, the tables are turned; 'rôle,' part. Lat. 'rotulus.' **N.** 'Remplir un rôle,' to perform; 'sortir de son rôle,' to be out of character; 'à tour de rôle,' in rotation, by turns

14 *Elevés de misère*, brought up with great trouble, out of her own want.

19 *Chômages*, want of work. Lit., time of cessation of work; from 'chômer,' to be without work; often written 'chaumer' in the sixteenth century. It means properly 'to rest.'

21 *Soleil*, meaning 'fire and light.'

"Et le feu! le beau feu folâtre,
A la pourpre ardente pareil,
Qui fait qu'amené devant l'âtre,
L'aveugle croit rire au soleil!"

VICTOR HUGO.

Page Line

7, 25 *Y produit l'effet*, burns in it like, makes no more show than.

29 *Bien*, **N.** when joined to a verb 'bien' is often used to strengthen the affirmation, and should be translated by: indeed, it is true, of course, I know, etc.

30 *Rez-de-chaussée*, ground floor. 'Rez' like 'ras,' on a level with. Lat. 'rasus.' 'Chaussée,' a road, a causeway.

35 *A mesure que*, in proportion, as.

8, 1 *Abattement chagrin*, fretfulness and low spirits

2 *Ils doivent leur travail*, they are indebted for their work, *i.e.* they have to thank for giving them work.

8 *Aussitôt arrêté*, immediately settled.

10 *Je la congédie*, I bid her to go; from 'congé,' permission, leave of absence.

24 *Encore absente*, who was still out. **N.** 'Combien de temps serez-vous absent?' how long will you be away from home? 'Je m'absente tous les lundis,' I am away every Monday.

28 *M'échauffer*, I shall only have to warm myself. **N.** 'Se chauffer,' is to warm one's self by external heat; 's'échauffer,' to warm one's self by rapid circulation of the blood; hence, figuratively, to get excited, angry, etc.

33 *Voilà que tout est en place*, see everything ready.

9, 2 *Qu'on n'arrive*, lest they should come; 'de ce qu'on n'arrive pas,' at their not coming.

5 *Se précipitent*, rush in.

12 *Attendrissement*, then come emotions, etc.

19 *Un coin de beurre*, a piece of butter. It is called 'coin' because it is cut in the shape of a solid angle, like the instrument called a wedge; in French 'un coin.'

29 *Que d'éclats de rire*, what bursts of laughter at nothing.

10, 1 *Il lui faut*, he requires time and everything to suit.

8 *Apporte des épreuves*, carries printers' proofs.

13 *A plein cœur*, with a full heart.

15 *Un grand enseignement*, a great lesson.

Page Line

10. 17 *Asses malheureux pour*, so unhappy as to.

21 *A franchi le marche-pied*, sprang from the carriage (without using the carriage-step).

II.

The Carnival.

28 *Huées*, shouts; from 'huer,' to hoot, shout.

11, 4 *Chair à bas!* down with flesh; 'Carn-à-val' (ad vallem) is a very fanciful etymology of Carnaval. This word came to the French from the Italian 'Carnovale.' Diez, after some Italian authors, derives it from 'carne' and 'vale,' good-bye flesh. Littré thinks it comes from 'caro,' flesh, and 'levamen,' taking away; 'carnovale' being properly the night preceding Ash-Wednesday.

5 *Benoîtes*, blessed. Lat. 'benedictus.'

7 *Pantagruel*, son of Gargantua; principal character in the "Life of Gargantua," a satirical novel by François Rabelais, b. 1483, d. 1553.

15 *Les trappistes*, the monks of La Trappe, an abbey founded in 1140. The very strict religious order of the Trappists has several convents in France at the present time.

20 *Nous nous dédommageons*, we make up for. Lit. we indemnify ourselves.

22 *Velléités*, fanciful wishes, whims. Lat. 'velle.'

23 *Jusqu'alors refoulées*, hitherto compressed.

26 *Folles de la maison*, freaks of fancy. Cf. 'la folle du logis,' imagination.

30 *C'est à qui*, it is now who can do more to make a show (who will be most active).

32 *Puis*, then, afterwards. Lat. 'post.'

35 *Pensé-je.* **N.** The accent serves to strengthen the *e* of the first person of verbs of the first conjugation used interrogatively; with verbs of the fourth conjugation we form the interrogation by adding 'est-ce que.' Ex. Do I take? 'est-ce que je prends.'

Page Line

12, 4 *Epanouissent son âme,* open his heart.

6 *En dehors,* without.

11 *Labeurs,* toils, labours. **N.** 'Labeur' is one of the few words in 'eur' which are masculine ('honneur,' 'bonheur,' 'malheur,' without speaking of qualificatives like auteur,' 'professeur,' 'docteur'). 'Le labour,' tilth; 'terre de labour,' plough-land.

20 *J'ai ranimé,* I stirred up.

22 *Aux grands jours,* on grand occasions.

24 *Levant,* the Levant. Lit. the part of the horizon where the sun rises. **N.** The synonymous words 'Levant' and 'Orient' cannot be used indiscriminately in a geographical sense. 'Le Levant' designates the eastern coast of Asia, *i.e.* the whole of the eastern coast of the Mediterranean Sea. 'L'Orient' designates every part of Asia which is beyond, *i.e.* Persia, India, China, Japan.

27 *Curé de Meudon,* the parson of Meudon, *i.e.* Rabelais. Meudon, a small town, 9 kil. south-west of Paris. It has an old château, and a wood much frequented by the Parisians on holidays.

28 *Le langage des halles,* coarse language. 'Halle,' properly a covered market. **N.** 'Halle aux blés,' corn market; 'halle aux cuirs,' leather market, etc.

29 *Voltaire,* a great French writer of the 18th century (1694–1778).

30 *Molière,* the well-known French dramatic author (1622–1673).

31 *A force de vous faire penser,* so much he makes you think. **N.** 'A force de,' by dint of, by strength of.

32 *Lesage,* the author of *Gil Blas* (1668–1747).

13, 7 *Transportez-y,* bring hither.

14 *Allègre,* brisk, cheerful. Lat. 'alacris.'

16 *Carton ou toile,* drawing or painting. Cf. 'cartoon.'

18 *Chétivement,* meanly, penuriously.

31 *Or,* now. Lat. 'hora.' Derivatives: 'désormais, dorénavant, encore, lors de, lorsque, alors.'

Page Line

13, 33 *Lisières*, leading-strings; from 'liste,' originally a band, strip (so the word 'list' is used in English, and 'liste' in French for a white band across a horse's forehead).

14, 2 *Carré*, landing, the square space of floor at every story of a house; also called 'palier.' (*See* Hachette's *Formes idiomatiques comparées*, No. 119 and 139.)

5 *Compagnon de chambrée*, fellow-lodger.

8 *Son pays*, his fellow-countryman.

14 *Pour*, instead of.

17 *Minute!...* stop a minute! interrupted the binder; friend, like the shaft-horse is friend to the bearer: on condition that each will take his share of the draught, and eat his feed by himself.

20 *Picotin*, peck.

24 *Vu que je suis de bal*, considering I am going to a ball.

26 *Descente de Courtille*, the coming down or return from a part of the northern faubourg of Paris, with numerous wine-shops and public gardens, where masqueraders spend the night on Shrove-Tuesday. From Old French 'courtil,' a cottage-garden.

27 *A la tête brouillée*, is light-headed.

31 *Tisane*, decoction (πτισάνη, peeled barley).

31 *Petit blanc*, white wine (is the physic for me).

33 *Débardeur*, lumper, lighterman. 'Costume de débardeur,' a favourite fancy dress with masqueraders.

15, 2 *Tout entier à...* being entirely taken up with the thoughts of his expected pleasure.

4 *Pousse à bout*, provoked, driven to extremities.

9 *Tonnerre!* Lit. thunder; an oath corresponding to the English: by Jove!

12 *Par hasard?* pray? do you think?

25 *La loge du portier*, the porter's lodge. The houses in Paris are large and occupied by many families on different flats or stories. The 'portier,' likewise called 'concierge,' keeps the gate for all the inhabitants.

Page Line

15, 33 *Avec effusion*, heartily, with overflowing heart.

16, 1 *Une tapisserie*, the paper on the walls, stained by the damp, was hanging in pieces here and there.

8 *Lit de sangle*, folding bedstead.

8 *Était à table*, was sitting to table. **N.** 'Se mettre à table,' to sit down to table; 'sortir de table,' to rise from table.

11 *Menu d'anachorète*, anchoret, hermit fare. 'Menu,' minute, from Lat. 'minutus,' cf. minute-book, agenda, régistre. 'Le menu,' the bill of fare.

17 *S'est remis à table*, went on again with his supper.

20 *Il y a des gourmets*, there are several sorts of epicures; 'gourmet,' judge of wine, wine-taster; and, by extension, fond of dainties; 'gourmand,' greedy.

26 *Le dédommager*, make up to him for.

29 *Il a fouillé*, he rummaged. **N.** 'Fouiller,' lit., to excavate, dig (in search of anything); fig., to search, to rake, to ransack, to fumble; from Lat. 'fodiculare,' frequentative of 'fodicare.'

17, 4 *Jordaens*, a celebrated Flemish painter (1594–1678). This picture is in the Louvre, and is called "Le Concert de Famille."

7 *Rubens*, the most generally known of Flemish painters (1577–1640).

9 *Coups de pinceau*, brush marks, pencil strokes. **N.** Pencil must be rendered into French by 'pinceau,' when it means a painting-brush; and by 'crayon,' for a lead pencil; Lat. 'penicillum.'

15 *Son meilleur jour*, its best light. **N.** 'Voir le jour au travers de quelque chose,' to see the light through something. 'Le jour vient par là,' the light comes from there. 'Fuir le jour,' to shun the light.

16 *Quitter de l'œil*, to take one's eye off. Cf. 'Montrer du doigt, frapper du pied, parler du nez,' etc.

17 *Leur communiquait*, gave the crusts.

19 *A petits coups*, by little sips.

Page Line

17, 21 *Festin du regard*, feast of the eyes.

31 *Nonchalance orgueilleuse*, proud indifference; from 'chaloir,' to be important, to matter; lit., to be hot; Lat. 'calere.' Hence 'nonchalance,' carelessness, listlessness.

34 *Soubresaut*, start; the same as 'sursaut," from 'sur' and 'saut,' a leap; Lat. 'saltus.' 'J'ai fait un soubresaut en arrière,' I started back; cf. summersault.

18, 4 *Comptant*, ready money.

5 *Il voudrait en vain se dédire*, he could not break off the bargain if he tried. **N.** 'Les témoins se sont dédits,' the evidence have recanted. 'Il est trop tard pour s'en dédire,' it is too late to recede. 'Il n'y a pas à s'en dédire,' there is no going back.

14 *Clair obscure*, management of light and shade in a picture.

19, 9 *J'ai salué*, I took leave. **N.** 'Saluez-le de ma part,' remember me to him, greet him from me.

16 *Le grand œuvre*. **N.** 'Œuvre' is masculine in this sense and the following: 'L'œuvre le plus parfait du génie;' 'le grand œuvre du salut;' 'il a tout l'œuvre de ce graveur;' 'le premier, le second œuvre d'un musicien.—Op. 1, Op. 2. 'Travailler au grand œuvre,' to seek the philosopher's stone.

16 *Ménage de garçon*, bachelor's housekeeping.

18 *Tient... le milieu*, is the mid-point.

21 *Son arome seul*, its very fragrance.

24 *Les Mille et une Nuits*, the Arabian Nights, *i.e.* Wonderland.

25 *En espalier*, up against the wall (like the branches of a fruit tree spread out on a wall).

27 *Causer avec mes chenets*, gossiping with my fire-dogs. Old Fr. 'Chiennet, andiron,' a dog, so called because the iron bars, used to support the wood, had a dog's head on their front end.

20, 4 *Les ruches*, the inmates of the beehives, *i.e.* 'les abeilles,' the bees.

8 *Retentit des coups*, rings with the sound.

15 *Déborder*, to boil over.

Page Line

20, 33 *Savoyards.* Most of the chimney-sweeps, commissionnaires, and water carriers in Paris come from Savoy.

21, 2 *Voyez-moi.* **N.** 'Moi' is used here as an expletive, and to emphasize what is said: Do look at, pray look at the little lambs.

15 *A leur faim*, as much as they want.

35 *Il faut bien faire son carnaval*, one must keep carnival, you know.

22, 5 *Le joyeux dévouement*, the happy self-sacrifice.

III.

What we learn by looking out of window.

16 *Renaissantes*, ever-returning.

22 *Il faut entendre*, I mean.

30 *Pauvre journalier du monde*, a poor day-labourer in the world. Cf. journeyman, 'garçon, ouvrier.'

23, 1 *Sans prendre garde à*, without taking notice of.

9 *Carrefour*, cross-road. O. Fr. 'quarrefour,' Lat. 'quadrifurcum.'

16 *Il s'agit de savoir*, the question is (to know). **N.** 'De quoi s'agit-il?' what is the matter, the question? 'Il ne s'agit pas de cela,' that is not the question. 'Il s'agit de sa fortune,' his fortune is at stake.

30 *Reverdies*, fresh green—

'Quand la nature est reverdie,
Quand le printemps est de retour,
Je vais revoir ma Normandie,
C'est le pays qui m'a donné le jour.'
(*Modern French Song.*)

35 *Le cœur de moy*, this heart of mine. **N.** *Y* instead of *i* at the end of words, and *moy* riming with *may*, because it was and is even now by some country folks pronounced *moué*.

24, 6 *Les premiers étages*, on first floors. **N.** The houses in Paris have all five or six stories. Cf. 'étage,' stage. Derivative: 'étagère,' a shelf.

Page Line

24, 9 *Sommets que la tuile colore*, tile-coloured heights.

15 *Que tapissent*, carpeted by.

19 *En quête ou à l'affût*, on the prowl or in wait. 'Affût,' ambush, is a compound of 'à' and 'fût.' Lat. 'fustis,' wood; properly the leaning up against a tree to watch game.

19 *Il n'a point assisté*, he has not witnessed. **N.** To attend a lecture, 'assister à une leçon.' To attend lectures, 'suivre un cours.'

32 *Faîtage*, top, ridge. Lat. 'fastigium.'

25, 3 *J'ai beau regarder*, in vain I look around. Cf. it is all very *fine*, but...

10 *Font baisser les fonds*, make funds go down, fall. 'La Bourse,' the name of the Paris Exchange.

14 *Dans l'espace lumineux*, in the sun on my right.

17 *Chat tigré*, tabby-cat.

21 *Accusais la couardise de mes hôtes*, accused my guests of cowardice.

30 *Reconnaître longuement tous les alentours*, take a long and careful survey of all the places around. Cf. Old Fr. spelling 'reconnoitre,' and Mod. Engl. 'to reconnoitre.'

33 *Selon la rencontre*, as occasion requires, *i.e.* according to what they light upon.

26, 5 *La silhouette se dessine*, the profile is shadowed. 'Silhouette' is of historical origin, alluding to De Silhouette, the Comptroller General of Finance under Louis XV., who died 1767. (*See* Littré's Etymological Dictionary.)

6 *Bien avant dans la soirée*, far into the evening. **N.** 'Cherchez plus avant dans le tiroir,' look deeper into the draw. 'Bien avant dans l'hiver,' when winter was far advanced.

7 *Une jeune artiste*, a young professional singer.

12 *Une foule de marchands s'y pressent*, a crowd of tradespeople throng the latter. **N.** 'Les marchands se pressent de s'y rendre,' the tradespeople hurry there.

21 *La voilà*, behold her.

26 *Côtoie à petits pas*, walks slowly but safely along her humble and laborious course of life. 'Côtoyer,' to coast.

Page Line

27, 1 *En quelques coups*, in a few throws. **N.** 'Coup,' ('au jeu de dames et aux échecs'), a move (at draughts and chess).

11 *La tête sur la poitrine*, my eyes on the ground.

17 *Les interroger*, *i.e.* to cast them. **N.** The die is cast, 'le sort en est jeté.'

24 *Démarche cadencée*, regular walk, measured step.

25 *Sa boutonnière*. A red ribbon worn in the buttonhole is the ensign of the Legion of Honour. The cross is only worn on grand occasions.

32 *Sort abrité*, a comfortable position. 'Abrité,' sheltered, secure. **N.** 'Les jardiniers abritent les fleurs,' the gardeners shade the flowers.

28 1 *C'est comme une épargne de jeunesse*, it's as it were a saving of youth, the arrears of which they enjoy late in life. **N.** 'Toucher de l'argent,' to receive money. 'Il a touché ses appointments,' he has received his salary.

16 *Disposer les fils conducteurs pour les tiges grimpantes*, to arrange the strings for the climbers.

19 *Amener à bien*, for the good success of his flower-harvest.

22 *Mais aussi*, but then.

23 *Quand une poussiere enflammée*, when clouds of burning dust shall whirl through our streets.

25 *Et que les tuiles échauffées nous brûleront de leurs rayonnements*, and when the glowing tiles on the roofs will reflect their burning heat upon us.

29, 1 *Le tonnerre gronde sourdement*, the thunder is rumbling heavily. **N.** 'Un bruit sourd,' a rumbling noise. 'Une douleur sourde,' a dull pain. 'Une lanterne sourde,' a dark lantern.

5 *Ces 'sauve qui peut,'* these rushes for shelter.

6 *Surpris à l'improviste*, taken by surprise. **N.** 'Arriver à l'improviste,' to arrive unexpectedly. 'Prendre à l'improviste,' to take unawares (to find napping).

8 *Pour trahir sa véritable nature*, and appears such as he really is (in his true colours).

Page	Line	
29,	10	*Insouciance de commande*, feigned indifference. **N.** 'Ouvrage de commande,' work made to order. 'Marchandise de commande,' goods bespoken.
	18	*Camail de velours*, velvet cloak. 'Camail,' originally a coat of mail, covering the head and shoulders; now a clerical vestment covering head and shoulders down to the waist; from Lat. 'caput' and 'macula,' properly mail-armour for the head.
	19	*Déguisée en brebis*, in sheep's clothing.
	25	*Commis en recouvrement*, a collecting clerk. **N.** 'Faire des recouvrements,' to collect outstanding debts.
	29	*Les rafales de la giboulée*, the sudden gusts of the hail-storm. **N.** 'Giboulée de Mars,' April-shower.
	33	*Leurs jours de service*, their days of duty. **N.** 'Etre de service,' to be on duty.
	35	*Le voilà qui redouble!* see, it increases!
30,	9	*Des affiches de vente au rabais*, bills of sales at reduced prices.
	21	*Les joies demandent à être cultivées avec suite*, happiness must be cherished with constancy.
	33	*Le plus souvent, d'une erreur de vocation*, in most cases, from mistaking our calling.
31,	4	*Aventuriers de la finance*, financial speculators.
	12	*Damoclès*, a courtier of the tyrant Dionysius, was always talking of his master's happiness. The king invited him to a feast, had him attired, and treated as a prince; but, in order to give him an idea of the happiness of a tyrant, he had a naked sword suspended by a single horse-hair over his head.
	21	*Lui guéri*, if that evil were (cured) got rid of.
	26	*Quand elle ne crée pas les autres, elle en tient lieu*, when it does not create the other virtues, it supplies the want of them. **N.** 'Il m'a tenu lieu de père,' he has been a father to me. 'Au lieu de,' in lieu of.

Page Line

31, 31 *Comme le savetier*, like the cobler in La Fontaine's fable: "Le Savetier et le Financier." (Livre VIII, 2.) :—

...Dans sa cave il enserre
L'argent, et sa joie à la fois.
Plus de chant : il perdit la voix
Du moment qu'il gagna ce qui cause nos peines.

(*See* Hachette's edit., with Notes by F. Tarver.)

32, 4 *Éloignez de ma demeure*, keep away from my abode. **N.** 'Eloignez cette table de la fenêtre,' remove that table from the window. 'Eloignez ces mauvaises pensées,' dismiss these evil thoughts.

IV.

Let us love one another.

18 *A déplisser leurs bourgeons*, to unfurl the leaves of their shoots, *i.e.* to open their shoots.

20 *Éventaires*, baskets; a flat basket which flower girls carry before them.

22 *Boulevard*, from German 'bollwerk,' bulwark, a fortification. "The Boulevards of Paris were, in the times of Louis XIV., simply the line of fortifications round the city. This, planted with trees, became a fashionable walk, and the word 'boulevard' became synonymous with a walk or street planted with trees, a meaning quite foreign to its etymological sense."—BRACHET.

26 *Les chariots pesamment chargés*, the heavily-laden carts. **N.** 'Un char,' a chariot, car; 'une charette,' a cart; 'un chariot,' a wagon.

33, 1 *Haletant*, flurried; lit., panting for breath.

2 *Les blanches maisons s'éteignent*, the white houses soften down in the aerial shades.

6 *Loisir*, leisure. **N.** 'Loisir,' *s.m.*, is an infinitive used for a noun, like 'dîner, déjeuner,' etc.; the verb 'loisir,' *i.e.* to have permission not to work, is from Lat. 'licere.'

Page Line

33, 8 *Ce qui reste de force*, whatever strength remains.

9 *Voici les bals qui éclairent leurs péristyles*, the fronts of the ball-rooms are now being lighted up.

10 *Péristyle*, from περὶ, around, and στύλος, column.

10 *Les spectacles*, the theatre, play-houses.

11 *Les boutiques de friandises qui se dressent le long*, the sweet-stalls are being set up along the promenades.

13 *Déposé*, laid aside.

15 *Comme les maîtres de Thèbes*, like the rulers of Thebes: an allusion to Archias, who, receiving, while at a banquet, a letter informing him of a plot laid by Leonidas for the liberation of Thebes, put off the reading of it, exclaiming, "Serious matters to-morrow!" but he was killed that very night.

32 *Parménion*, a general of Philip and Alexander, contributed to the gain of several battles, and conquered Damas and Syria. Alexander had him killed, 329 B.C.

33 *Alexander the Great*, son of Philip, king of Macedonia, the conqueror of the Persian empire. Born 356, died 323 B.C.

34, 7 *Le monde est là par échantillons*, it is the world seen in samples. N. 'Couper des échantillons d'une étoffe,' to cut out patterns. 'Il vous donnera un échantillon de son savoir-faire, he will give you a specimen of his skill.

9 *S'est faite le long des vitres*, was gained from the shop windows, and the tradesman's display of goods.

12 *Des ananas chez Chevet*, pine-apples at Chevet's, a celebrated provision dealer in Paris.

13 *Au Jardin des plantes*, in the Botanical Garden. It contains also a zoological garden, a museum, and halls where scientific lectures are given.

14 *Le Pont-Neuf*, one of the oldest bridges over the Seine, in Paris.

17 *Il a fait manger*, he has fed.

IMAGE EVALUATION
TEST TARGET (MT-3)

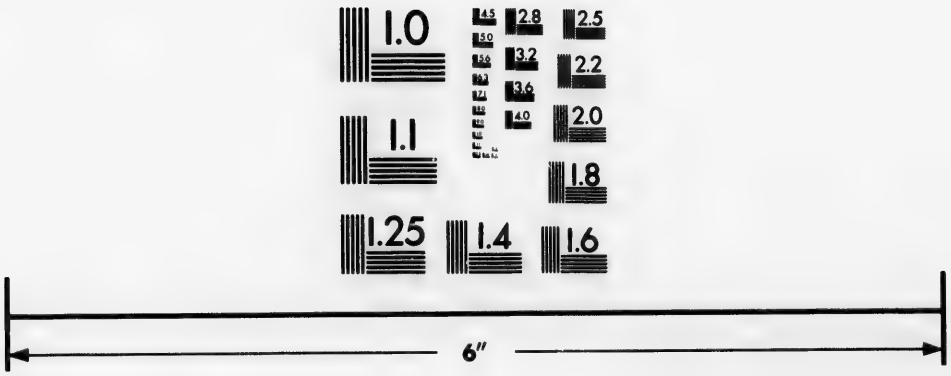

Photographic
Sciences
Corporation

23 WEST MAIN STREET
WEBSTER, N.Y. 14580
(716) 872-4503

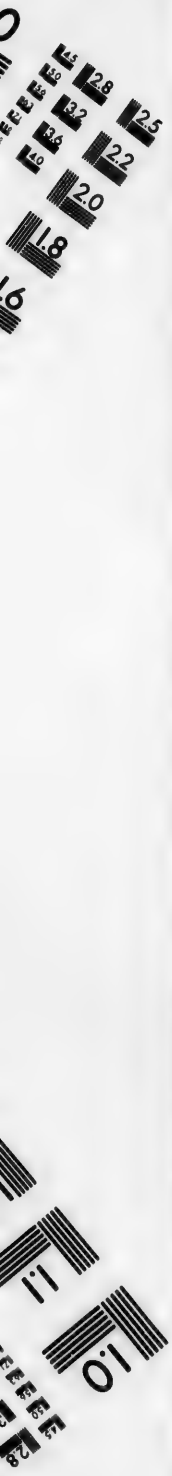
2.8
3.2
3.6
4.0
2.5
2.2
2.0
1.8
1.6
1.1
1.0

Page Line

34, 18 *Carter*, a celebrated lion-tamer, and owner of a menagerie.

19 *La collection de Babin*, *i.e.* book-stalls and print-stalls.

19 *Les étalages de Goupil*, Goupil's windows. Goupil, a well-known picture dealer in Paris.

23 *L'Illustration*, the French Illustrated News.

24 *Kossuth*, the Hungarian dictator of 1848.

27 *Vous pouvez promener le gamin de Paris dans*, you may take the Paris boy (ragamuffin) through.

31 *Connu*, I know.

35, 1 *Un premier échelon toujours dressé devant nos songes*, a first step ever set up for the climbing of our dreams.

2 *En la voyant*, when we see all these exhibitions; 'la' refers to 'variété.'

6 *Tapissée de*, hung with.

9 *L'auteur d'Atala. i.e.* 'Le vicomte de Chateaubriand. This celebrated French writer was born at St. Malo in 1768, he emigrated to England in 1793, was ambassador in London in 1822, and died in Paris in 1848. His principal works are "Essai Politique et Moral," "Le Génie du Christianisme," "Les Martyrs," etc.

16 *Perspectives*, prospects, vistas. N. 'Ce peintre entend bien les règles de la perspective,' that painter understands the rules of perspective; 'cette colline borne la perspective,' that hill bounds the prospect; 'il a la perspective d'une grande fortune,' he has the prospect of a large fortune.

21 *Jeux émouvants*, exciting sports of the mind, which finds in fictions a relief from dull and trite realities.

22 *Banalité*, from 'banal,' *adj.*, common, vulgar derived from 'ban,' *s.m.*, ban, a proclamation, ordinance. As a feudal term the 'four à ban' or 'four banal,' is the oven at which all the vassals were bound to bake their bread, by 'ban' of their lord; hence the origin of

Page Line

the word 'banal,' meaning what is used by all alike; and then, by a natural transition, that which is well known to all, common-place, without originality."—BRACHET. N. 'Banalité, socome. Droit de banalité du moulin, thirlage.'

35, 26 *Au coin le moins lumineux*... in the darkest corner a man was standing.

36, 12 *Ses yeux se sont ouverts, un éclair a illuminé son regard, qui a poursuivi*, his eyes opened, they flashed, and followed.

28 *Plus clairement posés de nos jours*, more clearly laid down, propounded, in our days. N. 'Poser un problème,' to lay down a problem; 'résoudre un problème,' to solve a problem; 'il faut d'abord bien poser la question,' the question, in the first place, must be clearly stated.

31 *Malentendus passionnés*, impassioned disagreements.

37, 8 *Qui regagnaient tranquillement leurs demeures*, returning quietly home.

16 *Enguirlandé d'étoiles*, wreathed with stars.

17 *Le Louvre*, a large and beautiful palace in Paris, a museum. It contains now splendid galleries. Under the first Empire it became filled with ancient and modern masterpieces of painting and sculpture, and other precious collections.

22 *Aux Tuileries*, in the Tuileries. Royal palace and garden in Paris. The palace, which was begun by Catherine de Medicis, in 1564, after the plans of Philibert Delorme, is now connected with the Louvre by a large gallery running along the Seine. The portion occupied by the kings of France was taken by the people on the 10th August, 1792; a second time, on July 28, 1830; a third time, on the 24th February, 1848, and burnt in 1871. The damage is now being repaired.

25 *Prendre un canon*, to get a drink. 'Un canon' is a small measure, one-sixteenth of a 'litre,' or about a quarter of a pint.

Page Line

37, 26 *La soif lui sera venue en buvant;* compare: 'l'appétit vient en mangeant,' eating brings an appetite; and, in a figurative sense, 'much would have more.'

38, 1 *Ah bien oui!* expression of derision, 'yes, indeed,' *i.e.* 'How can you expect such a thing?' very likely!

9 *Enleveurs d'enfants*, child-stealers.

11 *Commissaire*, commissary of police, *i.e.* to the police-station.

12 *La préfecture de police*, the chief police-office.

29 *Une porte à grille avec des pointes dorées*, a gate made of iron rails, with gilt heads.

39, 7 *Ça ne sera pas malin*, that's easy enough; lit., it will not be a clever or a sharp thing to do.

12 *La poterne*, the postern gate; formerly a private passage.

14 *Pourvu qu'il le conduise bien*, I hope he will take him right.

18 *Ça connait les couleurs*, he knows what he is about. Cf. He knows black from white.

24 *Je ne tardai pas à les rejoindre*, I was not long in overtaking them, I soon caught them up.

29 *Artistement soutachée*, skilfully braided.

33 *La mise de son conducteur*, the appearance of his guide, on the contrary, was that of the class who dwell on the extreme limits of poverty, but who there struggle against it, and never give way.

40, 3 *Les usures du temps*, the wear and tear of time.

15 *La bouche moins riante que narquoise*, his smile less merry than shrewd. 'Narquois' (for 'narguois') derived from 'narguer,' to set at defiance.

41, 14 *La reconnaissance de la mère avait-elle persisté?* did the mother continue grateful?

28 *Dont la propreté touchait presque à l'élégance*, so neat that it was almost elegant.

32 *Coiffé d'une casquette de coutil toute neuve*, and had on his head a cloth cap quite new.

Page Line

42, 13 *Oh ! je crois bien*, oh ! I should think so.
17 *Pour son compte*, on his own account.
21 *Vous êtes empereur*, you are head-boy.
23 *Le plus fort de toute la classe*, the best in the class.
30 *Allez*, indeed, I can tell you.
31 *Me voilà rendu*, I am home.
32 *Me fit de la tête un salut souriant*, nodded to me with a smile.

43, 13 *Rien qu'avec le droit*, taking right only into consideration.

V.

Compensation.

18 *Le signal d'un sauve-qui-peut universel*, the signal for a general dispersion and flight.

21 *C'est à qui trouvera...*, it is who shall find a green hillock for a seat, the shade of a thicket for a shelter. **N.** 'Motte,' a clod; 'buisson,' a bush; to show how anxious they are to find ever so little turf and shade.

26 *Le chapeau fleuri d'une branche d'aubépine*, with sprigs of blooming hawthorn in one's hat.

29 *Ces velléités champêtres*, these rural propensities.

29 *Les beaux jours venus, employés...* when the fine weather has come, clerks, etc.

44, 10 *Son odyssée*, his Odyssey; used familiarly to express 'travelling adventures,' it should be written with a small *o*. The Odyssey, a Greek epic poem, by Homer, the subject of which is the return of Ulysses to Ithaca, after the siege of Troy.

11 *La banlieue*, the outskirts of Paris; in customary, Lat. 'banleuca,' from 'leuca,' a league, and 'ban. Leuca,' had, in mediæval Lat., the sense not only of a league, but of an indefinite extent of territory. 'Banlieue,' properly the extent of 'ban,' is the territory within which a 'ban' is of force, and thence a territory subject to one jurisdiction.

Page Line

44. 21 *Mais du Parisien sédentaire...* but of the settled, steady Parisian, living on the flat he occupies in the house.

27 *Bohémiens*, gipsies, wanderers.

30 *Rentiers et travailleurs établis*, independent gentlemen, and people set up in business. **N.** 'Rentier,' fund-holder, stock-holder. 'Avoir des rentes sur l'Etat,' to have property in the funds. 'Vivre de ses rentes,' to live on one's property.

45, 1 *Il en est des grandes cités comme de la mer*, it is with great cities as with the sea. **N.** The pronoun *en* enters in a great many French idiomatic phrases, or gallicisms. Such as: 'C'en est fait de,' it is all over with; 'c'en est assez,' it is quite enough; 'il ne sait plus où il en est,' he does not know where he is; 'cela n'en est pas,' that does not belong to it, etc., etc. *See* 'il lui en veut; il s'en donne; je m'en promets; en venir aux mains; il s'en faut,' etc., in Hachette's "Phrases idiomatiques comparées."

13 *Pour qui regarde...* how can he who looks on, and knows what passes, help being interested!

17 *A part moi*, to myself.

25 *Si l'on trouve cela bien*, is that right?

28 *C'était fête à Sèvres*, it was Sèvres' fair. 'Sèvres,' a small town on the Seine, between Paris and Versailles; it is celebrated for its porcelain manufactory, founded by Louis XV. in 1756. The finest specimens of earthenware are exhibited in a museum belonging to the manufactory.

32 *Débarcadère*, terminus. **N.** 'Débarcadère,' wharf of harbours, rivers; landing place of quays. 'Gare d'arrivée, de départ,' terminus; 'gare d'évitement,' siding-place, passing.

46, 3 *Quand ils ne pourront plus être attendus*, when they find they will no longer be waited for.

13 *Sur le retour*, passed middle age. Cf. 'être sur le retour,' to be going down the hill, on the shady side of thirty. **N.** A middle-aged man, 'un homme entre deux âges.

Page Line

46, 14 *Casaniers*, retired, stay-at-home. Derived from Lat. 'casa.' Cf. 'case' (*s.f.*), a hut, a compartment; and 'chez' (*prep.*), at the house of.

15 *Quelques complaisances de bon voisinage*, a few civilities.

23 *Agrafe*, hook and eye, clasp.

35 *Toute petite*, when a child.

47, 11 *Clamart*, a village south-east of Paris, near the park of Meudon.

12 *Ronde enfantine*, 'une ronde,' is a song sung by one person, the burden of which is repeated by all dancing round and holding hands; 'une ronde' is also a game, something like, 'This is the way we wash our hands.'

19 *Un arriéré de jeunesse*, *i.e.* a stock of youth unspent; 'le jeûne,' the privation, abstinence; 'jeûne,' *s.m.*, fast, fasting. **N.** 'Déjeuner,' to breakfast; 'rompre son jeûne,' to break one's fast.

34 *Un coup d'audace*, a feat of courage, an act of daring.

48, 1 *A leur insu*, without their being aware of it; lit., in their ignorance (of the fact).

2 *Jeté subitement*, suddenly thrown out, proposed.

3 *Peut-être eût-il mieux valu*, perhaps it would have been better. **N.** The pronoun may follow the verb after 'peut-être, aussi, à peine, encore, etc.'

8 *Le mousquetaire*, the captain, the commanding officer, the manager; 'mousquetaire,' soldier who carried the 'musquet,' musketeer; they are now called 'fusillier.'

14 *Ce serait un grand dommage*, it would be a great pity.

16 *Si expansive*, so genial.

19 *En sens inverse*, in the contrary direction.

33 *Le pont du Val*, the viaduct over the valley.

49, 14 *Des heures de retour*, about the trains for returning to Paris.

18 *Qui bine ses plates-bandes et y trace des rayons pour les semis de fleurs*, who digs his borders and makes ridges for flower seeds.

Page Line

49, 22 *Où l'on fait les boutures et les marcottes*, when cuttings are taken, and layers made. 'Marcotte,' formerly 'margotte,' diminutive of Lat. 'mergus,' a plunge.

33 *Perrette à propos du pot au lait. See* La Fontaine's fable "La laitière et le pot au lait," Livre vii., 10.

(Hachette's edit., with Notes by F. TARVER.)

35 *Je parcours seul*, I went alone to see the open-air lotteries, mountebank shows, roundabouts, and shooting with the cross-bow.

50, 10 *Conscription forcée*, compulsory conscription, enrollment.

15 *Leur manquent*, are wanting in them.

29 *N'en a plus*, has ceased to have one.

51, 4 *Des accessoires obligés*, essential accessories.

5 *Aussi y a-t-il*, there is, therefore, between them and us a closer connection. **N.** 'Nos rapports sont excellents,' we are on excellent terms; 'mettre une personne en rapport avec une autre,' to bring a person in contact with another.

15 *Grossièrement modelées*, roughly shaped.

20 *Arabesques*, a species of ornament in Arabian and Moorish architecture, consisting of fruits, flowers, foliage, and other forms, except those of animals, which were excluded by the law of Mahomet.

23 *Le cachet*, the seal, hence the mark, the stamp, the characteristic.

26 *Rapprochements*, comparisons; from 'rapprocher,' to bring nearer together (so as to better compare).

52, 6 *Ecornée*, chipped; from 'corne,' horn, to break off the horn or corner; thus 'étêter,' to break off the 'tête,' top or head; 'écosser,' to take off the 'cosse,' husk, etc.

7 *Boutiques à douze sous*, sixpenny shops, in which the majority of articles are sold for twelve 'sous' a piece.

20 *Je m'excuse*, I decline; milder than 'je refuse.'

Page Line

52, 21 *Leur insistance a tant de bonhomie*, they press me so good-naturedly.

28 *Ne se possède point de joie*, is beside herself for joy.

29 *Elle a rêvé*, she has longed for.

31 *Parties de campagne*, country excursions. **N.** 'Faire une partie de carte" (etc.), to have a game at cards; 'faire partie de,' to belong to; 'prendre à partie,' to accuse, to take to task; 'prendre partie pour,' to side with.

33 *Montmorency*, a town in 'Seine-et-Oise;' the forest, which is close to it, is a favorite place of resort for holiday makers, who go there to visit 'l'Ermitage,' a cottage inhabited formerly by Jean-Jacques Rousseau, and afterwards by the composer Grétry.

53, 6 *Les navigations*, boating excursions.

7 *Traiteur*, eating-house keeper; from 'traiter,' to give to eat, to entertain; 'Voilà pour traiter toute une ville entière,' Molière, l'*Avare*, iii. 5.

11 *Le couvert a été mis*, the cloth has been laid.

22 *Le soleil baisse*, the sun is going down. **N.** 'Sa vue baisse,' his sight is getting weak; 'il baisse à vue d'œil,' he is sinking visibly.

32 *Enlèvent le couvert*, take the dinner things away.

37 *Les éclats du trombone*, the loud notes of the trombone; 'trombone,' Italian augmentative of 'tromba,' a trumpet.

30 *Bellevue*, a village in 'Seine-et-Oise' with a splendid landscape.

54 3 *Poudre fulminante*, fulminating powder, used for making percussion caps.

24 *Je presse le pas pour faire le tour de la haie*, I hurry on, in order to get round the hedge. **N.** 'Presser la mesure,' to play quick time (in music); 'presser un cheval,' to ride a horse hard; 'faire un tour de promenade, faire un tour,' to go for a walk, a stroll.

44 *Nous ferons route ensemble*, we will journey together.

Page Line

54, 26 *Enivrées de leur journée*, delighted with their holiday, their day's outing. **N.** In 'enivrer, enamourer, enorgueillir,' 'en,' must be pronounced as in 'enfant;' 'journée, année, soirée, matinée,' the form in 'ée' refers especially to what is done during the space of time, called 'jour, soir,' matin,' etc.; hence 'aller en soirée,' to go to an evening party, 'une matinée musicale.'

55, 7 *Acceptation*, grateful acceptance.

12 *Qui jouissent*, who have all the enjoyments of life. **N.** He enjoyed himself very much, 'il s'est beaucoup amusé;' I do not enjoy my dinner, 'je ne mange pas de bon appétit.'

VI.

Uncle Maurice.

24 *Refrains*, songs; 'refrain' is properly the burden of a song; from O. F. 'refraindre,' to break, as a 'refrain' breaks a song into equal parts; Lat. 'refrangere."—BRACHET.

30 *Qui revient de la provision*, comes back from her hunt for food. **N.** 'Faire des provisions de, s'approvisionner de,' to take in a supply, a stock of; 'provisions de bouche,' food.

56, 4 *Se reprend à la sensation*, again begins to feel.

7 *La Belle au bois dormant*, the Sleeping Beauty; one of the fairy tales of which Charles Perrault published a collection in 1697.

14 *Sourds gémissements*, deep groans.

57, 2 *De faire creuser toujours plus avant les mêmes idées*, to make one dive deeper and deeper into the same ideas.

15 *Appropriation*, 'action de rendre propre à,' fitness.

19 *Convenues d'après*, settled agreeably to. **N.** 'D'après lui,' according to him; 'd'après cela,' if that is the case; 'd'après nature,' from nature; 'd'après Rubens,' a copy from Rubens.

Page Line

57, 23 *Les écuries d'Augias*, the stables of Augeas, king of Elis, containing 3,000 oxen, had not been cleaned for thirty years. Hercules cleansed them in a single day, by making the rivers Alpheus and Peneus run through them.

31 *Almanach de cabinet*, a small, handy calendar for the study.

33 *Fête-Dieu*, Corpus Christi Day.

34 *Rien ne le rappelle*, nothing reminds us of the fact (that it is to-day); 'le' does not refer to 'Fête-Dieu,' which is feminine, but to 'c'est aujourd'hui.'

58, 22 *A personnages*, with figures.

25 *La renaissance (des arts et des lettres)*, name given to a period extending from the occupation of Constantinople by the Turks (1453) to the second half of the sixteenth century.

26 *A la Louis XIV* ('manière' understood), in the style of Louis the XIV.; he was born in 1638, succeeded Louis the XIII. in 1643, began to rule by himself in 1661, died in 1715.

27 *Madame de Pompadour*, a favourite of Louis the XV. (1715–1774).

32 *aux cimeterres toujours levés*, with their scymitars always raised; a scymitar is a sword with a curved blade, used by the Asiatics.

59, 8 *Expansive*, overflowing.

17 *Improvisés*, erected in a short time, at a moment's notice.

20 *Reposoirs*, altars at which the procession stops to pray.

21 *C'était à qui fournirait*, all were anxious to give, they vied with each other who would give, every one strove to be foremost in giving.

25 *Tabernacle*, a small erection on the altar in the shape of a temple, and in which the holy pyx is kept.

60, 5 *Marchander*, generally to haggle about the price, here to refuse, to grudge.

61, 14 *Et voilà que*, and suddenly, and lo! from 'vois' and 'là,' see there. N. 'Le voilà,' there he is; 'comme vous voilà!' what a strange figure

Page Line you are! 'nous voilà bien!' we are in a fine pickle! 'en voilà assez,' that is enough.

61, 17 *A bien regarder*, looking at it in the right light. **N.** 'A dire vrai,' to tell the truth; 'à tout prendre,' taken altogether; 'à savoir,' namely; 'c'est à savoir,' that's the question.

30 *chargé de...* when I had the care of, the management of. **N.** 'Charger quelqu'un de coups, to shower blows upon one; 'charger quelqu'un d'une commission,' to give one an errand; 'chargez-vous de l'enfant,' look after the child; 'je m'en charge,' leave it to me.

62, 18 *Tenir compte de*, to keep a record of. **N.** 'Les bons comptes font les bons amis,' short reckonings make long friends; 'à bon compte,' cheap; 'au bout du compte,' after all.

27 *Ennoblie* ('en' as in 'enfant'), rendered more noble, dignified, exalted; not to be mistaken with 'anoblir,' to give a title of nobility.

63, 11 *Montrant au doigt*, pointing at him (sneeringly); 'montrer du doigt,' to point with the finger.

18 *Buraliste*, clerk (in a 'bureau,' office).

18 *Maisons d'octroi*, city-toll offices; 'l'octroi' is a tax levied at the entrance of towns on certain articles of food and drink.

20 *De quelques pieds*, but a few feet wide. **N.** 'Il est plus grand que moi de deux pouces,' he is two inches taller than I am; 'un homme de six pieds,' a man six feet high; 'un homme d'une haute taille,' a tall man.

25 *Vignes-vierges*, virgin's-bower, clematis.

30 *De loin en loin*, every now and then.

64, 26 *Il se prêtait à*, he kindly joined in. **N.** 'Il a refusé de se prêter à cette perfidie,' he refused to countenance such a piece of treachery; 'il se prêtait aux travaux les plus pénibles,' he cheerfully submitted to the hardest labours.

30 *Sans s'offrir jamais*, without ever putting himself forward.

65, 3 *Auraient pu faire valoir ses services*, might have shown the value of his services and used their influence in his favour; might have helped

Page Line

him on. N. 'Se faire valoir,' to push one's self forward; 'faire valoir ses amis,' to cry up one's friends.

65, 8 *Faire grâce*, to forgive, to have mercy on; 'faire une grâce,' to do a kindness.

29 *Il se le tint pour dit*, he took the hint.

31 *Grand'peine*, *grand'mère*, *grand'route*, *grand'rue*, etc. This apostrophe is said to have been introduced by the grammarians of the sixteenth century, who, finding that the rule to form the feminine in adjectives was to add *e* to the masculine, put the apostrophe to show that the *e* had been suppressed; these words are in reality remains of Old French, where adjectives were invariable in the feminine when the Latin ones did not change; thus 'grand, mortel' was the same for both genders as 'grandis, mortalis.'

33 *Faire crédit*, to trust, to credit. N. That does him credit, 'cela lui fait honneur.'

66, 4 *Chômage*, want of work; from mediæval L. 'cauma,' heat of the sun, the time of the day when the heat is too great to work, hence rest from work, and absence of work.

7 *S'en expliquer*, to talk to them about it, to have an explanation with them about it.

15 *Dès lors*, henceforth. N. 'Dès,' from Lat. 'de ipso (tempore);' 'lors,' O. Fr. 'l'ores,' Lat. 'hora.'

23 *Fond de tristesse* (groundwork of sorrow), deeply rooted grief.

67, 30 *Faubourg*, suburb. O. Fr. 'forbourg,' from mediæval Lat. 'forisburgus;' 'foris,' outside; 'burgus,' borough.

68, 7 *Serait-il donc vrai...* is it true then; remark that the verbs in the clauses subordinate to this one are in the subjunctive, because the principal clause is interrogative.

12 *Faire face à*, to cope with, to face. N. To make a face, 'faire des grimaces;' to fulfil one's engagements, 'faire face à ses affaires;' to face about, to run away, 'faire volte face.'

Page Line

68, 17 *Enivre*, intoxicates; pronounce 'en-ivre,' 'en' as in 'enfant.'

18 *Ajax*, son of Oïleus, king of the Locrians, sailed against Troy; on his return, his vessel was wrecked, but he himself got safe upon a rock, and boasted he had escaped in defiance of the immortals; Neptune split the rock with his trident, and Ajax was drowned.

69, 3 *Le dernier cours de la rente*, the latest price of stocks.

7 *Qui ai abrité ma vie à l'idéal*, who have sheltered my life in the ideal.

VII.

The price of power and the worth of fame.

20 *Numa Pompilius*, the second king of Rome, who belongs to legend and not to history. He was revered by the Romans as the author of their whole religious worship.

26 *Julius Cæsar*, in the year 46 B.C., reformed the Roman calendar. As the Roman year was now three months in advance of the real time, he added ninety days to this year, and thus made the whole year consist of 445 days; he guarded against a repetition of similar errors for the future by adapting the year to the sun's course.

70, 6 *Le livre d'or de Venise* the golden book of Venice. Since 1315, the young noblemen of Venice, when twenty-five years of age, had their names inscribed in this book, and became *de facto* members of the Great Council; the golden book was destroyed in 1797.

19 *Phare*, lighthouse. Etym. 'Pharos,' a small island off the coast of Egypt in which a lofty tower was built by Ptolemy II. for a lighthouse, whence the name applied to similar structures.

32 *Se plaisent à*, like to, delight to.

Page Line

71, 2 *On veut se faire honneur de son maître*, we wish our master to reflect honour on us, we wish to be honoured through him.

15 *Saint-Simon* (Louis de Rouvroy, duc de), born in 1675, died in 1755; he is the author of the celebrated 'Memoirs' on the reigns of Louis XIV. and Louis XV. The first complete edition was published in 1829–1831, it consisted of 21 volumes in 8vo.

18 *C'était jour d'opéra*, it was opera night. The opera nights are generally Mondays, Wednesdays, and Fridays.

20 *Rue Lepelletier*, a street near the Boulevard des Italiens, where the old Opera-house stood; it was burnt down some years ago. The New Opera stands on the Boulevard des Capucines.

23 *Se rendaient au succès du jour*, went to see the successful piece of the day.

26 *Dont l'habit noir montrait la corde*, whose dress-coat was worn, was thread-bare.

72, 23 *Non officiel*, private. **N.** 'Le journal officiel,' the organ of the government; 'les journaux officieux,' newspapers friendly to the government.

73, 2 *risée*, derision, sneers.

30 *Congé*, holiday. **N.** 'Prendre congé de ses amis,' to take leave of one's friends; 'je lui ai donné son congé,' I have discharged him; 'il a donné congé à son propriétaire,' he gave his landlord warning.

74, 3 *Par les drapeaux*, *i.e.* his political opinions.

15 *A la dérobée*, secretly, stealthily; from 'dérober,' to steal. **N.** 'S'en aller à la dérobée,' to steal away; 'jeter des regards à la dérobée,' to cast stolen glances.

22 *De bonne foi*, sincere.

34 *Crédit*, influence.

75, 11 *On parle sourdement de...* there are rumours of...

15 *Me voici de retour*, here I am back again; 'voici,' for 'vois ici,' see here.

Page Line

75, 22 *Charles-Quint*, Charles V., king of Spain and emperor of Germany, born in 1500, died 1558; abdicated in 1555, and retired in a palace close to the monastery of St. Just, in the province of Estremadura.

30 *Cette chaîne de convenances et d'ennuis qui enferme*, etc., this chain of conventionalities and of tediousness which fetters, etc.

76, 17 *Voltaire* (François-Marie Arouet de), was born in Paris in 1694, and died there in 1778.

19 *Philippe II.*, son of Charles V., married Mary, Queen of England, in 1554, and died in 1598.

20 *Philippe III.*, son of the above, succeeded his father in 1591, and died in 1621.

25 *Charles II.*, was born in 1661, and died in 1700.

32 *Madame Campan*, born in Paris, 1752, died in 1822. She was First Lady in waiting to Marie-Antoinette, and in 1805 superintendent of the school founded at Ecouen (Seine-et-Oise) by Napoleon I. for the 'Orphelines de la Légion d'Honneur.'

77, 19 *Laisser-aller*, ease, freedom.

78, 14 *Collectionneurs-commerçants*, trading-collectors.

18 *Garçon de magasin*, shopman.

22 *Faire valoir*, here, to make profit out of, to turn to account.

28 *Il les exploitait tous deux*, he made money out of both, squeezed money out of both.

79, 1 *Boîte d'herborisation*, botanising box.

2 *Dès le point du jour*, at day-break.

4 *Les coulées de la Marne*, the windings of the Marn

9 *Fourré*, thicket; from 'fourrer,' to stuff.

13 *Florian* (Jean-Pierre Claris, chevalier de), a French writer and poet, born in the 'Gard' in 1755, died 1794; was related to Voltaire by his mother; ranks after La Fontaine as a fabulist; the following are amongst his most popular fables, and are considered as little 'chefs-d'œuvre': 'Le Singe qui montre la Lanterne magique,' 'le Lapin et la Sarcelle,' 'l'Aveugle et le Paralytique,' 'les Singes et le Léopard.'

Page Line

79, 13 *Gessner* (Salomon), a writer and an artist, was born at Zurich in 1730, and died in 1787; his 'Idyls' and his poem on 'The Death of Abel' were very much admired at home and abroad.

14 *Jean-Jacques Rousseau*, born at Geneva in 1712, died at Ermenonville, near Paris, in 1778. 'Émile' contains the ideas of the author on education, religion, and morality; it procured him ardent admirers and violent persecutors; to escape the latter, he came to England in 1766 by the advice of Hume, the historian, whom he had known in France.

22 *Viroflay*, *Montmorency*, *Meudon*, are picturesque spots in the environs of Paris, the favourite resorts of Parisian holiday-makers.

30 *Drapés*, milled, fulled like cloth; from 'drap,' cloth.

33 *La médiocrité dorée d'Horace* (Od. 2, 10, 5).

80, 5 *Dentaria heptaphyllos*, a species of toothwort with seven leaves.

10 *Laserpitium*, Laser-wort.

13 *Du côté de*, in the direction of, in the neighbourhood of.

34 *Clairière*, glade; from 'clair,' clear; Lat. 'clarus;' remark that the Lat. *ā* or *ă*, before liquids, generally becomes *ai* in French.

81, 4 *Il relisait des lèvres*, he read over again moving his lips (but not uttering the sounds).

15 *Complétement apprivoisé*, having become quite tractable, quite friendly.

19 *Fer-blanc*, tin; the iron is called 'fer-noir' before the operation of tinning.

28 *Encore vibrante*, still thrilling.

82, 7 *A quoi lui a servi...* of what use has been to him... **N.** 'Servir à,' to be of use, to be used for; 'cela sert à couper le papier,' this is used for cutting paper; 'servir de,' to stand in stead of, to be used as; 'il m'a servi de père,' he has been a father to me; 'prenez cette carte, elle vous servira de coupe-papier,' take this card, you can use it as a paper-knife.

Page Line

82, 15 *Sybarite*, an inhabitant of Sybaris, a city on the gulf of Tarentum, whose inhabitants were proverbially effeminate and luxurious; hence, metaphorically, an effeminate voluptuary.

83, 17 *Une chose publique*, a curiosity for the public to gaze at.

28 *Regardait chez moi par les fentes*, looked into my house by the chinks, that is to say, peered into my private life, and seeing very imperfectly, made me out to be a great deal worse than I was.

84, 5 *Madame de Staël*, Anne-Louise-Germaine Necker Baronne de Staël-Holstein, was born in Paris in 1766, and died in 1817; daughter of Necker, the minister of Louis XVI, she married in 1785, the Baron of Staël-Holstein; her two novels, 'Delphine' and 'Corinne,' and her book, "De l'Allemagne" (chiefly on German literature), are among her most celebrated works.

VIII.

Misanthropy and repentance.

23 *Lézardé*, creviced, fissured. **N.** 'Une lézarde,' a fissure, from 'lézard,' a lizard; properly a crack in a wall into which a lizard can creep, Lat. 'lacertus.'

26 *Égouts fétides*, fetid sewers; by these are meant here the gutters and spouts which, when in bad repair, become offensive and fatal to health; 'les gouttières,' the gutters, from 'goutte,' drop, because they receive the droppings.

85, 9 *Qu'importait un soldat de moins*, of what consequence was the loss of one soldier? **N.** 'N'importe,' never mind; 'que m'importe?' what is that to me? 'peu m'importe,' I care little; 'il lui importe de partir,' it is important for him to start; the construction with the in-

Page Line

finitive can be used only if the second verb refers to the regimen of the first, otherwise the subjunctive with 'que' is required; 'il lui importe que vous partiez,' it is important for him that you should start.

85, 33 *Foyer Breton*, a work published in 1844, by Emile Souvestre, in which are collected some of the popular tales of Brittany.

86, 3 *Fournier*, a baker; one who keeps a 'four,' oven. Lat. 'furnus.' The more modern word is 'boulanger.' **N.** 'On ne peut pas être au four et au moulin,' one cannot be in two places at once; 'faire four,' to fail, not to succeed.

22 *Alcôve*, a recess in the wall in which the bed was placed.

30 *Mur en arc-boutant*, in the shape of an arched buttress. Remark that the 'c' in 'arc' is not pronounced in composition when the second component begins with a consonant; 'un ar(c) boutant,' but 'un arc-en-ciel.'

87, 2 *Chalumeau*, straw. Lat. 'calamellus,' diminutive of 'calamus,' which has given the French 'chaume.' Remark the peculiar but very frequent change of initial 'c' into 'ch,' before 'a,' 'champ,' campus; 'chaîne,' catena; 'chef,' caput; 'chose,' causa; 'chaste,' castus, etc.

12 *Batteurs*, threshers.

26 *Entente*, adaptation, harmony, harmonious arrangement.

88, 3 *Attelage idéal*, ideal team; 'atteler,' to yoke on, to put to; 'dételer,' to unyoke, to take the horses out of a carriage.

25 *A son intention*, for his benefit, for him. **N.** 'J'ai fait cela à votre intention,' I did that for you, to please you; 'J'ai l'intention de,' I wish to, I intend to; 'bien-intentionné,' well-disposed; 'mal-intentionné,' evil-minded, disaffected.

89, 12 *Tanière*, lair; O. F. 'taisnière' and 'taissonière' (from 'taisson,' a badger), the hole of a badger, hence the lair of a wild beast.

Page Line

89, 17 *Est l'obligé de ses frères*, is beholden to his brethren.

32 *Arêtes*, angles.

90, 11 *Le métier de grand seigneur*, the occupation of a great lord, *i.e.* nothing to do; 'métier,' formerly 'mestier' and 'mistier' in the 10th century, from the Lat. 'ministerium,' which has also given 'ministère.'

14 *Ni repos, ni trève*, neither rest nor truce, no peace at all. **N.** 'Trève de raillerie,' no more joking.

24 *Aiguiser*, to whet, to sharpen; from 'aigu,' acute, keen. Lat. 'acutus.' There are other examples of the change of medial 'c' into 'g,' 'fica,' figue; 'draconem,' dragon; 'ciconia,' cigogne, etc.

91, 1 *Engourdi dans sa nonchalance*, rendered torpid by his listlessness.

6 *Le ménage ailé*, the winged family. **N.** 'Faire bon ménage,' to live on good terms with one another; 'faire le ménage,' to clean the room, to put things tidy; 'entrer en ménage,' to get married; 'pain de ménage,' home-made bread.

11 *Un théâtre de la morale en action*, a scene in which virtue is taught by deeds. 'La morale en action,' is the title of a book of 'Golden deeds.'

17 *Grand'peine.* *See* p. 65, l. 31.

92, 10 *J'entends venir dans le corridor*, I hear somebody coming in the passage; 'venir' may be used absolutely in this way, without 'quelqu'un.'

19 *La présente*, understood 'lettre,' the present letter.

24 *Capoter*, same as 'chavirer,' to capsize; 'chavirer,' from 'chap' or 'cap' (Lat. 'caput'), head, top; and 'virer,' to turn; properly to turn upside-down.

28 *Je l'ai ramené à flot*, brought him to the surface.

93, 2 *Matelot à trente*, understood 'francs.' The pay of a sailor of the first class is thirty francs.

7 *Délégation*, assignment; the part of a sailor's pay which he agrees to give up, before he goes out to sea, to keep his family.

Page Line

93, 20 *La mienne est avec*, mine is with it, that is to say, depends on it.

28 *Je vis comme une propriétaire*, I live like a landowner, I live in clover.

29 *De l'argent de trop*, some money left.

33 *Dans les rentiers*, among those who have a private income, a man of property.

94, 1 *Tes connaissances*, your friends, those you know. **N.** 'Faire des connaissances,' to make friends; 'perdre connaissance,' to faint, to become insensible.

7 *Placement*, investment.

13 *Née Fraisois ;* in signing legal documents married women must sign their maiden name besides that of their husband, hence the habit of signing both names to anything, among the less educated classes.

19 *Fait bien vite justice de*, soon destroys, makes short work of, gives their due to. **N.** 'Faire justice à,' to do justice to; 'se faire justice,' to revenge one's self, to take justice into your own hands; 'se rendre justice,' to do one's self justice, to estimate one's self at the proper value.

28 *Rachète*, atones for, redeems.

95, 1 *Elle a dépouillé*, cast-off, set aside. O.F. 'Despouiller.' Lat. 'despoliare.' Other examples of 'o' changed into 'ou': 'allocare,' allouer; 'ferocem,' farouche; 'constare,' 'costare,' coûter.

9 *Une existence à part*, a different kind of existence to that of the other animals **N.** 'Il le tira à part,' he took him aside; 'raillerie à part,' without joking, seriously; 'je disais à part moi,' I was saying to myself; 'à part cela,' with the exception of that.

IX.

The family of Michael Arout.

19 *Je me fournis à*, I deal at.

24 *L'ancienneté de nos relations*, the long time I have dealt with her, I have dealt with her so long that.

Page Line

96, 1 *Quelques rayons*, a few shelves.

10 *Dussé-je vivre un siècle*, even if I live to be a century old.

22 *L'ancre de miséricorde*, the sheet anchor.

34 *Un adorateur de Saint-Lundi*, a worshipper of Saint Monday. Workmen call "faire le Lundi,' 'fêter Saint-Lundi,' 'célébrer la Saint-Lundi,' to take a holiday on the Monday, instead of going to work. Remark that in the last expression 'la' is feminine, the word *fête* being understood.

97, 2 *Divinité des barrières*, deity of the city gates; 'les barrières' are the gates where the octroi duties are taken, and outside those gates there are public-houses which can sell wine cheaper than those inside the town, as they do not pay duty; they are naturally the favourite resort of the workmen.

9 *Altérée par les larmes*, choked by tears; 'altérer,' Lat. 'alterare,' from 'alter,' other, to change, to alter. **N.** 'Cela altère la santé,' that impairs health; 'altérer les monnaies,' to debase coin; 'il est très-altéré,' he is very thirsty.

21 *Se répandait en récriminations*, broke out into recriminations.

28 *Désagrafée*, and more correctly 'dégrafée,' unclasped, undone; '*a*grafer,' to fasten with a clasp, and naturally '*dé*grafer,' to unfasten.

98, 6 *Ah ça! à la fin de tout*, a popular exclamation of impatience; also, 'à la fin des fins,' now then, after all this.

8 *Bourgeois*, the master; 'la bourgeoise,' the mistress.

13 *En voilà des gueux*, there's a set of rogues.

13 *N'avoir pas le sou pour payer les braves gens, et s'abîmer comme ça dans le vin*, just fancy their not having any money to pay honest folks, and getting drunk in this disgraceful way. **N.** 'Un tremblement de terre abîma son palais,' an earthquake swallowed up his

Page Line

palace; 'il est abîmé dans la douleur,' he is plunged in deep grief; 'l'ouragan a abîmé les blés,' the hurricane has destroyed the corn; 'il a abîmé son habit,' he has spoiled his coat.

98, 17 *De quoi, de quoi?* what, what? for 'de quoi s'agit-il?' what's the matter?

18 *J'ai bu que*, incorrect for 'je *n'*ai bu que.'

21 *Père la Tuille*, the name of his 'cabaret.'

24 *Où passe l'argent*, where the money goes to.

30 *Faut qu'on me paye*, incorrect for 'il faut qu'on me paye.'

99, 6 *Parti pris*, determination.

20 *En sursaut*, with a start.

100, 1 *Un enfant trouvé*, a foundling.

9 *S'y tenait adossée*, stood with her back against it.

12 *Nous entremettre*, to interfere.

12 *Quant à Michel*, as to Michael.

23 *A plusieurs reprises*, several times.

101, 16 *Premier numéro*, best quality.

22 *A l'équerre*, square-shaped; being a carpenter, he had chosen that shape, which represented one of his tools, the square.

22 *Il ne sera pas dit qu'on t'aura fait affront pour l'enfant*, it shan't be said that you got into disgrace on account of the child.

25 *Lavez-moi tout ça chez l'orfèvre*, sell all that for me at the goldsmith's. **N.** 'Laver sans savon,' to wash without soap, is the slang for to sell, particularly at a great loss.

27 *Et laissez dormir le moutard*, and let the urchin sleep; the origin of the word is unknown.

32 *A partir de cette journée*, from that day forward.

102, 3 *Pour son compte*, on his own account.

8 *La coupe des charpentes*, carpentry; 'bois de charpente,' timber.

9 *A travailler*, here, to earn something by his work.

12 *Une place d'élite dans sa profession*, a place in the first ranks of his profession. 'Élite,' from 'élire,' to choose; Lat. 'eligere.' **N.** 'Une compagnie d'élite,' a company of picked men: 'une nature d'élite,' a superior nature.

Page Line

103, 3 *Non qu'il ait*, the complete sentence would be: 'ce n'est pas qu'il ait,' the verb of the subordinate clause being in the subjunctive on account of the negative in the principal one.

12 *Entrepreneur*, contractor. **N.** 'Entrepreneur de bâtisses,' master builder; 'entrepreneur de pompes funèbres,' undertaker.

19 *A bout de raisons*, having exhausted all arguments. **N.** 'A bout de patience,' losing patience; 'à bout d'expédients,' at his wit's ends.

104, 1 *Établi*, bench; from 'établir;' Lat. 'stabilire;' other words in which the foreign *s* has become in French first *es*, and then *é*: 'étal,' stall; 'éternuer,' 'sternutare,' to sneeze;' 'éteule,' 'stipula,' stubble; 'étole,' 'stola,' stole.

8 *Orphéon*, glee-club.

9 *Quelque marché à traiter*, some bargain to settle.

10 *En dernière ligne*, last of all.

17 *Quartier*, district, neighbourhood.

18 *Père-dindon*, a goose; properly: father-turkey, turkey-cock.

105, 2 *Brutus* (Marcus Junius), pursued by Antony and Octavian, lost, with Cassius, the battle of Philippi, and put an end to his own life; he is reported to have said whilst striking himself: 'Virtue thou art but a word.'

5 *La vanité du bien*, the inanity of virtue.

28 *Griefs*, wrongs. **N.** There is also the adjective 'grief,' *fem.* 'grève,' which comes from Lat. 'gravis,' which has also given 'grave,' serious; the adjective 'grief' is obsolete.

29 *Un fonds de menuiserie*, a joiner's business. **N.** 'Fond' and 'fonds' both come from the Lat. 'fundus;' 'fonds' was the nominative case in O. Fr.; the modern distinction between the two is that 'fond' means ground-work, bottom, and 'fonds,' landed property, capital, stock.

30 *Exploiter*, to work.

34 *Banlieue*, outskirts of the town.

Page Line

106, 1 *Comptant*, ready money, money down.

9 *Préoccupait*, absorbed his thoughts.

24 *Poser les étagères*, to put up the shelves.

107, 2 *Semblait vouloir parler et se retenir avec peine*, seemed to have something to say and to be keeping it in with difficulty. **N.** 'A peine,' scarcely; 'à grand'peine,' with great difficulty; 'ne vous donnez pas cette peine,' do not take the trouble; 'un homme de peine,' a porter.

4 *D'un air d'aisance polie*, with an easy and polite manner.

8 *J'avais affaire*, I had something to do, I had some business. **N.** 'Vous aurez affaire à moi,' I shall take you in hand, treat you as you deserve; 'il fait son affaire,' he is getting on; 'l'espion fut pris et on lui fit son affaire,' the spy was caught, and they shot him; 'point d'affaires,' I will have nothing to do with you; 'se tirer d'affaire,' to get out of a scrape, also: to manage anything well.

8 *Saint-Germain-en-Laye*, a town north-west of Paris; its palace was inhabited by the French kings before that of Versailles was built by Louis XIV.; the forest, which is close to it and bears the same name, is a very fine one.

10 *De côté*, sideways.

19 *Pour manger les pois il faut les écosser*, if you want to eat peas you must shell them; if you want to get anything you must exert yourself.

34 *Voilà qui lui manquait*, also 'il ne lui manquait plus que cela,' now you have made a complete fool of yourself.

108, 1 *Qui pouvait faire parler de lui*, by which he might have got a name, he might have got his name up.

2 *Un richard qui s'en fera honneur*, a rich man who will reap the glory of it.

5 *Avec emportement*, angrily.

12 *La mettre à l'encan*, put it up to auction; O. Fr. 'encant' and 'en quant,' from the Lat. 'in' and 'quantum,' how much?

Page Line

108, 14 *Qui a de ça*, who has brains.

30 *Il était entré en pourparlers*, he had entered into negociations.

109, 2 *Grâce à l'argent*, with the money. **N.** 'Grâce à,' thanks to; 'faites cela, de grâce,' do that, I entreat you.

2 *Il venait de conclure*, he had just struck the bargain.

4 *Nouveau chantier*, newly purchased timber-yard; 'chantier,' Lat. 'canterius,' a rafter.

11 *A la gloire de Robert*, to Robert's credit.

12 *Éloignement*, absence, his keeping away from them.

23 *La table était dressée*, the cloth was laid, the dinner-things were on the table.

25 *La chère y était médiocrement succulente*, the fare was not particularly rich. **N.** 'Faire bonne chère' took its present sense of: eating a good dinner, only in modern times; formerly it was equivalent to 'faire bon accueil, faire bon visage,' as the proper sense of 'chère' is face, as in Patelin's lines:—

> "Que ressemblez-vous bien de chère
> Et de tout à votre feu père."
>
> A. Brachet.

The above lines are taken from "L'Avocat Patelin," a farce of the fifteenth century, and mean: how like your late father you are in face and in everything else.

110, 4 *Société en petit*, a miniature society.

X.

Our country.

28 *Gascon*, an inhabitant of 'Gascogne,' Gascony, an ancient province in the South of France. The natives of the South of France are generally represented as full of humour, and as great boasters, hence the numerous tales about them, and the meaning of 'braggart,' deceiver, attached to 'Gascon.

Page Line

111, 1 *Chevet*, bed-head, pillow; from 'chef,' head. O.F. 'chève.' Low Lat. 'cabo.' Lat. 'caput.' **N.** 'Chef-d'œuvre,' masterpiece; 'chef-lieu,' principal town; 'couvre-chef,' hat. Remark that the *f* is not pronounced in the first compound word, and is pronounced in the two others.

2 *J'ai eu beau*, it was in vain that I.

5 *A bout de patience je me suis levé*, losing patience I sat up.

13 *Mettre son bonnet de travers*, to be waspish.

14 *Jeter son bonnet par-dessus les moulins*, to throw off all sense of propriety.

14 *Avoir la tête près du bonnet*, to be hot-tempered.

22 *Ptolemy* (*Claudius*), was an astronomer, who lived in the first and second centuries of the Christian era. His system of astronomy prevailed till the time of Copernicus (1473–1543); he assumed the earth to be at rest, and in the centre of the universe, and all the celestial bodies to revolve around it from east to west.

25 *Tous les hommes ont la tête dans le même bonnet*, all men think alike, are of the same opinion. **N.** 'Ce sont deux têtes dans un bonnet,' they are hand and glove.

32 *Il y a un mois encore*, but a month ago.

112, 24 *Est allée rejoindre mon bonnet*, has followed my night-cap; is cast off.

26 *Pour être plus matinal*, although he is up earlier.

> "Pour grands que soient les rois, ils sont
> ce que nous sommes:
> Ils peuvent se tromper comme les autres
> hommes."
>
> CORNEILLE, *Le Cid*, act 1, sc. iv.

26 *Qu'il ne conviendrait*, remark the 'ne' after the comparative.

32 *Une ruine d'homme*, the wreck of a man.

34 *La jambe gauche sort de chez le tourneur*, his left leg comes from the turner's shop, *i.e.* is a wooden one.

35 *Avec peine*. *See* note p. 107, line 2.

Page Line

113, 4 *Accentuée de bonté*, has a ring of kindness, sounds kind.

19 *Codes*, the codes of law; Lat. 'caudex' and 'codex,' the trunk of a tree, and a book; books having been originally made of the bark of trees, or of boards cut thin.

30 *Urbi et orbi!* at Rome, every year, on Easter Sunday, the Pope, standing on the balcony of St. Peter's, gives his blessing to the city and the world.

33 *Même en passant*, even in passing, without dwelling on it, even for a moment. **N.** 'Je vous prendrai en passant,' I shall call for you as I go by.

33 *Contrevenir à*, to infringe; 'contre,' against, and 'venir.' **N.** 'être en contravention,' to have infringed the law.

114, 6 *Le mouvement de malveillance de tout à l'heure*, the outburst of ill-feeling of just now.

19 *J'avais mis une sourdine à ma chanterelle*, I put a damper on my instrument; 'sourdine' (from Lat. 'surdus'), a sordine or damper put into the mouth of a trumpet, or on the bridge of a violin, to render the sound fainter; 'chanterelle,' the treble string of a violin (from 'chanter,' to sing).

29 *J'aime pas*, incorrect for 'je *n'*aime pas.'

31 *En Cosaques*, like Cossacks, *i.e.* enemies.

32 *Jargon*, Chaufour's slang for language, properly unintelligible talk.

MARTINE.—Tout ce que vous prêchez est, je crois, bel et bon;
Mais je ne saurais, moi, parler votre jargon.
PHILAMINTE.—L'impudente! appeler un jargon le langage,
Fondé sur la raison et sur le bel usage.
(MOLIÈRE, 'Les Femmes Savantes,' Act 2, sc. vi.)

34 *Sans vous commander* (popular), if you have no objection.

115, 1 *Et faut*, incorrect for 'il faut.'

Page Line

115, 11 *Dans le troisième d'artillerie*, 'régiment,' understood.

13 *Tout le tremblement* (popular), the whole of the row.

23 *Bimbeloterie*, toy trade; 'bimbelot,' 'bibelot,' a toy, a small ornament; Littré suggests 'bambin,' little child, as the etymology.

29 *Un savant qui en eût remontré à des maréchaux*, a scholar who could have taught the marshals a thing or two.

31 *Les gens de rien*, people of low birth.

31 *Pas à la vapeur*, not by steam, not fast.

32 *De manière à être nommé prince sous l'autre*, in such a manner that he would have been made a prince under the other; 'l'autre, le petit caporal, la redingote grise,' were names given to Napoleon by his soldiers.

33 *Retraité*, pensioned off.

35 *Sa croix de Saint-Louis*, his cross of Saint-Louis; the order of Saint-Louis was instituted by Louis XIV., in 1693; it was abolished during the revolution, revived in 1815, and dropped again in 1830.

116, 9 *Que je lui réponds, qu'il reprend*, incorrect for 'lui répondis-je, reprit-il.'

12 *Ça me fit quelque chose*, it stirred something up in me, it moved me. **N.** 'Cela ne me fait rien,' that's nothing to me, I don't care; 'qu'est-ce que cela fait?' what does that matter? 'cela fait beaucoup,' that matters very much.

34 *En grand*, on a large scale.

117, 1 *Juste*, just so; 'tout juste,' exactly so.

4 *Que je repris*, for 'repris-je.'

5 *C'est une affaire de cœur*, it is a question of love.

6 *Qu'il acheva*, for 'acheva-t-il'; remark the 't,' inserted to prevent the hiatus; the letter 't' is used in this case in preference to any other consonant, because it is the sign of the third person; this is simply giving back to the verb what formerly belonged to it.

15 *Forfait à l'honneur*, forfeits his honour. **N.** 'For-

Page Line

fait,' crime. Lat. 'foris' and 'facere'; 'forfait,' a contract, from 'fort,' strong, and 'faire'; 'se faire fort de,' to undertake to.

117, 32 *Que je venais de m'enrôler*, that I had just enlisted; 'enrôler,' from 'en' and 'rôle.' Lat. 'rotula,' diminutive of 'rota,' wheel. Anciently books were written on parchment, and rolled up; 's'enrôler,' properly means like to enlist, to be put on the list; cf. 'volume,' from 'volvo,' I roll.

118, 1 *Un représentant en mission*, a government representative sent on a special mission.

12 *Ce n'était point son rôle, c'était la pièce*, it was not the part he played, but the piece itself. For 'rôle' *see* above 'enrôler.'

22 *Cœurs bien faits*, those who have got their heart in the right place. **N.** 'Il a le caractère mal fait,' he is bad tempered.

28 *De garnir sa porte de bourrelets*, to put list on his door; from 'bourre,' flock, wadding, stuffing.

35 *Gavarni, Sulpice-Guillaume Chevalier*, known as Paul Gavarni, was born in Paris in 1801, and died in 1866. This celebrated caricaturist contributed for a long time to the 'Charivari,' and illustrated several popular French works.

119, 10 *A jamais*, for ever; 'à tout jamais,' for ever and ever; 'jamais,' from 'jà' (found in 'déjà, jadis'). Lat. 'jam' and 'mais.' Lat. 'magis.' **N.** 'Il n'en pouvait mais' (magis), he could not do more, he was powerless.

17 *Débris*, wreck; from 'de' and 'briser,' to break.

120, 4 *Se sont agitées*, twitched.

17 *Des états de service*, my services.

121, 10 *Juste*, won in the cause of justice.

15 *Parler haut à*, speak out, tell my mind to.

31 *Il ne se passe plus un seul jour*, not a single day goes by now.

122, 4 *Ç'a été*, for 'cela a été.'

13 *Cousiner avec le diable*, to yield to temptation. **N.** 'Ils se cousinent,' they call one another cousins; 'il va cousiner chez l'un, chez l'autre,' he goes a sponging here and there.

Page Line

122, 16 *Vous vous racornissez un peu à l'endroit des sentiments*, one gets rather hardened; 'se racornir,' properly to become horny, from 'corne,' horn; 'à l'endroit de' (popular), with respect to.

19 *Un peu fortes en couleur*, rather exaggerated.

23 *Qui feraient de la mort de leur mère un calembour*, capable of cracking a joke on their mother's death.

26 *Une noblesse qui obligeait*, allusion to the motto 'Noblesse oblige,' noble birth binds to duty.

123, 2 *M'avaient agacé les nerfs*, had made me feel vicious.

3 *Il me prenait bien une démangeaison*, I felt, indeed, a longing desire.

23 *C'est simple comme bonjour*, it is perfectly simple, *i.e.* as simple as to say good day.

24 *Grande débâcle*, the great downfall; 'débâcle,' properly the breaking up of the ice in a frozen river.

27 *Réemboîter le pas*, to keep step again; 'emboîter,' to dovetail, to fit in, from 'en' and 'boîte,' a box. Lat. 'buxida,' from 'buxus,' box-tree.

32 *Je n'en étais pas plus à mon aise*, I was none the better off for that.

124, 2 *Bagarre*, squabble, scuffle.

2 *Montereau*, in 'Seine-et-Marne,' where Napoleon defeated the allies in 1814.

3 *Place au feu et à la chandelle*, a comfortable birth, a home.

4 *Il avait épousé un château et pas mal de fermes*, he had married a wife with a castle and a fair number of farms. **N.** 'Pas mal de,' a good many; 'il n'a pas mal d'aplomb,' he is very cool.

6 *Brosseur*, name given to officers' servants, from 'brosser,' to brush.

10 *Que je me dis*, faulty for 'me dis-je.'

10 *Il s'agit de se conduire comme un homme*, you must be a man.

13 *Le torse en bon état*, the trunk is good. **N.** 'Cette maison est en mauvais état,' this house is out of repair.

Page Line

124, 17 *Plus démoli que toi*, more shattered than you are, more of a wreck.

19 *Quelques charges à fond*, a few more thoroughly good charges, *i.e.* good hard work.

20 *Poignet*, here, strength. *See* note p. 3, l. i.

21 *Chef d'escadron*, major.

22 *Un ancien*, an old comrade, an old fellow soldier.

23 *Clamart*, a village near Paris, celebrated for stone quarries.

23 *Son foyer respectif*, Chaufour has seen in the papers: 'Ils rentreront dans leurs foyers respectifs,' and thinking that 'foyer' must on no account be separated from 'respectif,' he says, 'in his respective home.'

24 *La pince de carrier*, the quarry-man's crowbar.

25 *Je fis le métier de conscrit*, I did like the raw recruits.

27 *On vient à bout des pierres*, one gets the mastery over stones, one gets the better of stones.

29 *Une tête de colonne*, file-leader, *i.e.* a first-rate quarryman.

30 *En serre-file*, in the rear.

33 *Sous le tuf*, under ground; 'tuf, tufa,' a soft white stone found near the surface of the earth, hence the expression, 'on a bientôt trouvé le tuf,' he is a shallow man.

34 *Ma gloriole*, my little vanity.

125, 2 *Tout bas*, in a whisper; 'tout haut,' out loud.

5 *Ça me soutenait le moral*, it kept my spirits up.

9 *Qui voyait sa main gauche à droite*, who saw his left hand on the right, who could not see straight.

10 *Battre le briquet*, to strike fire.

11 *Sans dire gare*, without giving warning.

23 *Vous avez fait partie*, you have belonged to.

24 *L'escouade de salubrité*, the sanitary brigade, a pompous name for the street-sweepers.

24 *Un peu*, rather.

29 *Professeur d'humanités*, a professor of literature; in French schools the lower classes are called 'classes de grammaire;' the upper classes, 'classes d'humanités.'

Page Line

125, 32 *Le prix Monthyon*, or 'prix de vertu,' was founded by baron Monthyon (1733–1820), and was awarded by the French Academy to the person who had done the most virtuous action during the year.

35 *Gueux*, poor.

126 6 *Tu dégringoles*, you are going down hill.

10 *Pour cause de réforme*, because I was unfit for service.

15 *L'assainissement de Paris*, making Paris a healthy place.

19 *Bourgeoise*, in-door, sedentary.

22 *Pompons*, tufts; woolen tufts worn on soldiers caps.

23 *A la portée de toutes les intelligences*, within the reach of all intellects, *i.e.* very easy.

26 *La gamelle*, food, mess; properly a large wooden bowl, which contains food for several soldiers.

29 *J'équilibre mon budget*, I balance my budget.

127, 9 *Savoir vivre en dehors de sa personne*, to know how to live for something beyond self.

XI.

Moral use of inventories.

13 *Calfeutré*, stopped the chinks of.

13 *Tapis de pied*, rug.

22 *S'entre-froissaient*, rubbed against one another.

26 *Pans*, skirts. Lat. 'pannus,'

128, 7 *Causeuse de toile perse*, chintz sofa, called 'causeuse,' because there is room for two to sit and talk.

8 *Casier aux cartons dépareillés*, pigeon-holes with their ill-matched card-board boxes.

13 *Au fait*, the fact is that.

25 *Tant refaite*, so often rebuilt.

27 *Pourvu qu'on sût se borner*, provided one can have moderation, keep within bounds.

129, 15 *Un coup de théâtre*, a sudden change of scene, a stage effect.

Page Line

130, 4 *Au banquet des vivants*, at the feast of the living.

"Au banquet de la vie, infortuné convive
J'apparus un jour, et je meurs!
Je meurs, et sur ma tombe, où lentement j'arrive,
Nul ne viendra verser des pleurs."
(GILBERT [1751–1780], surnamed the French Chatterton.)

6 *L'heure suprême*, the hour of death.

13 *A double tour*, to double-lock it.

30 *La discipline*, an instrument for flagellation, to mortify the flesh.

"Laurent, serrez ma haire avec ma discipline."—MOLIÈRE.

131, 2 *Chaise longue*, easy chair, a kind of small sofa, with a back at one end only.

17 *Lorsqu'il s'agit de préjuger un inconnu*, when we have to form an opinion on an unknown person beforehand.

26 *La portée de son intelligence et les mouvements de son cœur*, the scope of his intellect and the disposition of his heart.

27 *Bernardin de Saint-Pierre* (1737–1814) was born at Hâvre, and belonged to a family which pretended to descend from Eustache de Saint-Pierre, the citizen of Calais; his "Études de la Nature," and principally "Paul et Virginie," are still much admired.

132, 1 *Comme j'allais reprendre la rédaction de mon mémorial*, as I was going to resume the writing of my diary.

14 *Les états que j'avais dressés*, the deeds or documents which I had drawn up.

25 *Le gîte faisait connaître le gibier*, one could tell the game by his lair.

27 *Jugements téméraires*, rash judgments.

33, 2 *Orléans*, a very old city, the 'chef-lieu' of the 'Loiret.' Montargis is a town in the same department.

2 *Le patron*, his employer.

4 *Après avoir fait un recouvrement*, after having received the payment of a debt.

Page Line

133, 9 *Route de traverse*, a cross road; 'route,' from Lat. 'rupta,' which in medieval Latin texts means road, 'via' having been understood originally.

27 *Ne passait point pour sûr*, had not the reputation of being safe. Remark the circumflex accent on 'sûr,' from 'securus,' and the absence of one on 'sur,' from 'super.'

32 *Au guet*, on the watch, listening.

134, 13 *Pithiviers*, a very ancient city in the 'Loiret,' fortified in the Middle Ages.

16 *Bruine*, drizzling rain.

20 *Enveloppée d'un mur de clôture assez élevé*, enclosed by a rather high wall.

23 *A claire-voie*, in open-work, 'voie,' way, Lat. 'via.' Other examples of Lat. ĭ becoming *oi* in French, 'pĭrum,' 'poire;' 'pĭcem,' 'poix;' 'nĭgrum,' 'noir;' mĭnus,' 'moins.'

135, 12 *Entassées en attendant la batterie*, put in a heap ready for threshing.

14 *A demi enfouie*, partly buried; 'enfouir,' Lat. 'infodere.'

28 *Basse-cour*, poultry-yard; 'cour,' like the English court, comes from the Low-Latin 'curtis, curtem.' Lat. 'cohors, cohortem,' an inclosure.

32 *Pour donner si peu aux...son hôte devait être*, the the fact that his host gave so little attention to...showed him to be.

136, 1 *Il se sentit en défiance de son caractère*, he suspected him of not being of a gentle disposition.

17 *Un couvert que nul ne se donnait la peine de desservir était dressé à demeure*, dinner-things which no one took the trouble to remove were laid permanently.

137, 3 *Dès l'entrée*, as soon as I entered.

12 *Un croc de garde-manger*, a larder hook.

16 *Vis-à-vis*, opposite; properly face to face. O.Fr. 'vis,' face, from Lat. 'visus,' appearance and then face.

19 *L'aîné de ceux-ci grattait une longue baille*, the

Page Line

eldest was scraping a long tub; 'aîné,' from Lat., 'ante natus;' 'puiné' comes from 'post natus.' N. 'baille, *fem.*, a tub; 'bail,' *masc.*, a lease; the former is pronounced broader than the latter.

137, 22 *Fétidement douceâtre*, at the same time rank and sweetish.

28 *Aride*, here, naked.

138, 4 *Cette nuit même*, this very evening; 'même,' O.Fr. 'meïsme,' originally 'medisme.' Ital. 'medesimo,' from Lat. 'metipsimus, contracted from 'metipsissimus,' found in classical documents, in the form of 'ipsissimus-met,' altogether the same.

23 *A cette heure*, now.

32 *J'avais beau*, it was in vain that.

139, 9 *Des taillis nouvellement soumis à la culture*, some coppice-ground recently brought under cultivation; 'taillis,' from 'tailler,' to cut, to prune.

15 *Sur-le-champ*, immediately.

21 *Les Turreau*, the Turreau family; remark that Turreau, being a proper name, has not got the mark of the plural.

31 *Ça tourne toujours à la bête féroce*, they are sure to become like wild beasts.

140, 13 *A notre insu*, without our knowledge.

23 *Cartulaire*, historical chart; generally a register of title-deeds, acts, of a religious house.

141, 6 *Qui peuvent faire figure*, which can make a show, look well.

15 *Montaigne, Michel de* (1533–1592), a celebrated philosopher and moralist; his famous work called "Essays," is a mixture of moral philosophy, politics, and literature.

15 *Mater ma superbe*, to curb my pride; 'mater' is properly to check-mate.

19 *Pomone, Pomona*, the Roman divinity of the fruit of trees, 'Pomorum Patrona.'

20 *Ruisselle*, overflows; from 'ruisseau,' a stream.

24 *Pour pendant*, a fellow-picture, from 'pendre,' to hang.

Page Line

141, 27 *Greuze*, born at Tournus (Saône-et-Soire), 1726–1805; 'L'Accordée de Village,' and 'la Cruche Cassée, are among his 'chefs-d'œuvre.

35 *Magots*, properly a species of monkey without a tail, hence the name given to grotesque figures in earthenware, very much in fashion at one time.

142, 1 *Platon*, Plato, a great philosopher, born at Athens 428 or 429 B.C.

143, 13 *S'asseoit;* **N.** There are two conjungations of this verb, one regular, the other irregular, the latter is the one most in use at present; the above form, however, is the regular one.

144, 25 *Nous n'y prenons pas garde*, we take no notice of it.

31 *Socrate*, Socrates, the most celebrated Athenian philosopher; condemned to death by his enemies. He died with composure and cheerfulness in his 70th year, B.C. 339.

33 *Delphes*, Delphi, a town of ancient Greece, well known for its famous oracle.

XII.

The End of a Year.

145, 16 *Jusqu'au chalet*, to the very cottage, even a small cottage; 'chalet' is a doublet of 'châtelet,' diminutive of 'château;' O.Fr. 'chastel;' Lat. 'castelleum."

20 *Aux oscillations d'une lucidité mal reconquise*, the fluctuations of my partly recovered senses.

24 *La veille et le rêve se suivaient de plain pied*, reality and dream followed one another with ease; 'de plain pied,' on the same footing, on a level.

28 *Le pouls sonore*, the loud ticking pendulum; 'pouls,' 'pulse; Lat. 'pulsus.'

146, 9 *L'aiguille* the hand; 'aiguille,' from a Low Lat. diminutive of the Lat. 'acus,' a needle or pin.

Page Line

147, 17 *Et qu'auront dit de mon absence?* what can the employers, &c., have thought of my absence?

20 *Auront-ils pu se passer de moi, l'auront ils voulu?* have they been able, have they been willing to do without me?

22 *Pain terrestre*, the food for my body.

148, 6 *Un signe de satisfaction chez le docteur*, was with the doctor a sign of satisfaction.

8 *Nous faire enlever par la camarde*, to be carried off by the flat-nosed monster; flat-nosed is also 'camus.' 'Lecamus' is a common French surname.

10 *Peste! comme on y allait de bon cœur!* by Jove! you put your heart and soul into it, you did your best, you tried hard.

12 *Au moins*, might be translated here by: indeed we had!

19 *Ambroise Paré*, a very celebrated French surgeon of the sixteenth century.

28 *Ne dirait-on pas*, as if it was true that.

30 *Sans que nous y soyons pour quelque chose*, without any fault of ours.

149, 7 *Avez-vous une comptabilité ouverte?* do you keep a running account?

15 *Le médecin a écarté tous ses doigts*, the doctor spread all his fingers out. **N.** 'Écarter,' originally a term of card-playing, means properly to put the cards aside; hence to put out, to spread and to reject; Lat. 'ex' and 'charta;' 'carte' is a doublet of 'charte.'

19 *Le rat dans son fromage*, an allusion to La Fontaine's (1621—1695) fable, "Le Rat qui s'est retiré du Monde," and who had selected a Dutch cheese as his abode.

"Dans un fromage de Hollande
Le retira loin du fracas."

29 *Veilles prolongées!* sitting up late!

150, 2 *Douillettes*, effeminate; 'douillet,' from O.Fr. 'douille,' tender, which comes from the Lat. 'ductilis,' ductile.

7 *Grâce à*, thanks to.

9 *Courbatures*, pains in any part of the body, as if

Page Line

one had been beaten; Littré suggests as the etymology 'court-battu,' to which he gives the sense of thoroughly well beaten, 'battu à bras raccourci.'

14 *De grâce*, I entreat you.

20 *Vous reculez devant l'enquête*, you shrink from investigation.

22 *Habemus confitentem reum!* you plead guilty.

23 *A l'exemple de*, like.

29 *Pour être*, although it is.

29 *N'en a pas moins un fond de justesse*, is nevertheless right at bottom, in the main.

151, 18 *Panthéon*, pantheon, a temple dedicated to all the gods. There were two magnificent pantheons in antiquity; one at Athens, the other at Rome. The latter, now comparatively in ruins, is one of the most splendid remains of the ancients. It now forms a Christian church, dedicated to the Virgin Mary and All Saints, and is generally called the Rotunda. The 'Panthéon' (Église Ste. Geneviève) in Paris is one of the finest monuments of the city.

26 *J'insulte à*, I despise. **N.** 'Insulter à quelqu'un,' do wrong, to scorn, 'insulter quelqu'un,' to abuse, to strike. **Lat.** 'insultare,' properly to leap upon.

152, 31 *A l'aventure*, at random.

153, 15 *En spirale*, winding.

20 *Décrivant dans l'air d'audacieuses arabesques*, describing in the air wonderful designs.

22 *Saccadée par*, shaking with, convulsed with.

31 *Moulinets*, flourishes; from 'moulin,' a mill.

154, 20 *Près de rejoindre mon faubourg*, as I was getting close to my district, my part of the town. **N.** 'Près de,' near to; 'prêt à,' ready to; 'près,' from the Lat. 'pressus,' properly pressed close, hence near; 'prêt,' O.Fr. 'prest.' Low Lat. 'præstus.'

155, 1 *Comme le lion*, like the lion did his. An allusion to Lafontaine's fable "La Génisse, la Chèvre,

Page Line

cé la Brebis en Société avec le Lion," in which the lion, after making four shares of the game, and alloting three of them to himself, declares that—

"Si quelqu'une de vous touche à la quatrième,
Je l'étranglerai tout d'abord."

155, 23 *Pot à colle*, glue-pot, 'main de papier vert,' quire of green paper.

27 *On a donc retrouvé sa boule*, you have recovered your senses; 'boule,' ball, popular term for head, from Lat. 'bulla.'

31 *Chevrons*, stripes which soldiers wear on there left sleeve, and which indicate the time during which they have served; the sentence means that the campaign (illness) has been long enough to be reckoned as worth two stripes.

32 *J'ai vu pas mal de fiévreux battre la breloque*, I saw a good many fever patients wandering in their minds. N. 'battre la breloque' or 'berloque,' is to beat a call on the drum for the distribution of food, and, familiarly, to talk nonsense.

33 *Leipsick*, a town in Saxony, where the French army was victorious in 1806, and defeated in 1813.

156, 2 *Vu qu'il a passé l'arme à gauche*, for he died.

9 *Pas mal gauche, vu que la droite est absente*, a pun on 'gauche,' clumsy, awkward, and 'gauche,' left, rather left-handed, for the right has departed.

13 *Poniatowski*, nephew of Stanislaus II., the last king of Poland; he joined the auxiliary forces of Napoleon I., and was wounded in a retreat on the banks of the Elster. Being called upon to surrender, he threw himself into the river, and was drowned.

19 *A propos, vous savez qu'à partir d'aujourd'hui on a droit à la ration*, by-the-by, you know that from to-day you have a right to your rations; that is to say, you can have something to eat.

22 *Rien que ça!* only think of that!

Page Line

156, 33 *Entre le vivat et le requiem*, between life and death. **N.** 'vivat,' from 'vivo,' I live; 'requiem,' accusative of 'requies,' rest; 'requiem,' is the name given, in the Roman Catholic Church, to the mass sung for the repose of the souls of the dead, from the first word of the prayer, commencing "Requiem æternam dona iis, Domine," Give eternal rest to them, O Lord.

157, 8 *Nous sommes tout à fait jolis garçons*, we are getting on famously this morning.

27 *Savoyarde*, a native of 'Savoie,' in the south-east of France. The proper term now-a-days is 'Savoisien, Savoisienne.'

30 *De point en point*, in detail.

158, 4 *On levait le couvert*, they were taking the things away.

7 *De quel œil les patrons avaient-ils vu mon absence*, what had my employers thought of my absence?

16 *Comment ont-ils accepté l'interruption?* how did they take the interruption?

25 *Comblait la mesure*, was filling the measure to the brim. **N.** 'Combler' comes from the Lat. 'cumulare,' to cumulate; the substantive 'comble,' top, summit, from 'cumulus,' hence 'les combles,' the timber-work that supports the roof.

28 *Reconnus au centuple*, requited a hundred-fold.

159, 18 *Tout à l'heure*, just now. **N.** 'Tout à l'heure' means also presently, and directly:—

"La raison du plus fort est toujours la meilleure:
Nous l'allons montrer tout à l'heure.
La Fontaine, "Le Loup et l'Agneau."

21 *Abri de passage*, temporary shelter, *i.e.* the year.

JAMES CAMPBELL & SON'S

EDUCATIONAL SERIES,

FOR

ONTARIO COLLEGIATE INSTITUTES, HIGH SCHOOLS, & TEACHERS' EXAMINATIONS.

HISTORY, GEOGRAPHY AND ANTIQUITIES.

(Continued.)

JOHNSTON'S SCHOOL ATLAS OF CLASSICAL GEOGRAPHY	$3 75
JOHNSTON'S SCHOOL ATLAS OF PHYSICAL GEOGRAPHY	3 75
JEBB'S GREEK LITERATURE (Primer)	0 30
MAHAFFY'S GREEK ANTIQUITIES (Primer)	0 30
THOMPSON'S, EDITH, HISTORY OF ENGLAND, NEW EDITION	0 65
TOZER'S CLASSICAL GEOGRAPHY	0 30
WILKINS' ROMAN ANTIQUITIES (Primer)	0 30

ANCIENT LANGUAGES—LATIN.

ARNOLD'S LATIN PROSE COMPOSITION	1 00
BRYCE'S FIRST LATIN READER	0 60
" KEY TO FIRST LATIN READER	0 15
" SECOND LATIN READER	1 00
" ELEMENTARY LATIN GRAMMAR	0 45
" LATIN GRAMMAR	0 75
CHAMBERS'S LATIN DICTIONARY	1 75
CICERO PRO ARCHIA AND PRO LEGE MANILIA, (Oxford Text, with notes.)	0 30
HARKNESS' INTRODUCTORY LATIN BOOK	0 70
" LATIN READER	0 85
" LATIN GRAMMAR	1 00
HORACE, ODES, Book I	0 30
LIVY, BOOKS VI.-X. Cloth. (Oxford Text with Notes)	0 45
LIVY, BOOK IV	0 45
ROUTLEDGE'S LATIN DICTIONARY	0 45
SMITH'S, DR. WM., PRINCIPIA LATINA, Parts I., II., III., IV. each.	0 90
SMITH'S DR. WM., SMALLER LATIN GRAMMAR	0 90
VIRGIL'S ECLOGUES, with Notes by Archd. Bryce	0 40

GREEK.

ARNOLD'S GREEK PROSE COMPOSITION	1 00
BRYCE'S FIRST GREEK BOOK	0 75
BRYCE'S KEY TO FIRST GREEK BOOK	0 15
BRYCE'S SECOND GREEK BOOK	1 00
CURTIUS' SMALLER GREEK GRAMMAR	0 90
DEMOSTHENES' OLYNTHIACS	0 90
HOMER'S ODYSSEY	0 45

JAMES CAMPBELL & SON, TORONTO.

GREEK.—*(Continued.)*

HOMER'S ILIAD, Books I.-VI. (Oxford Texts)	$0 60
LIDDELL & SCOTT'S GREEK LEXICON	2 25
SMITH'S, DR. WM., INITIA GRÆCA, Parts I., II., III ... each.	0 90
XENOPHON'S ANABASIS, Book II., with notes	0 30

ARITHMETIC.

SMITH & M'MURCHY'S ELEMENTARY ARITHMETIC.	0 25
" " ADVANCED "	0 50
STODDARD'S INTELLECTUAL ARITHMETIC	0 25

ALGEBRA.

COLENSO'S ALGEBRA, Part I.	0 50
" KEY TO ALGEBRA, Part I.	0 75
" STUDENT'S ALGEBRA (just published)	1 00

EUCLID.

POTT'S ELEMENTS OF GEOMETRY, with Kirkland's Examination Papers	0 50
YOUNG'S EUCLID, Book I.	0 13
" " Books II. and III.	0 15

MECHANICS.

MAGNUS' LESSONS IN ELEMENTARY MECHANICS	1 00
NEWTH'S NATURAL PHILOSOPHY	1 00
TWISDEN'S THEORETICAL MECHANICS	2 50
STEWART'S PHYSICS (Science Primer)	0 30

PHYSICAL SCIENCE.

FOSTER'S PHYSIOLOGY (Science Primers)	0 30
GEIKIE'S GEOLOGY (Science Primers)	0 30
" PHYSICAL GEOGRAPHY (Science Primers)	0 30
LOCKYER'S ASTRONOMY (Science Primer)	0 30
MILLER'S INORGANIC CHEMISTRY	1 00
ROSCOE'S ELEMENTARY CHEMISTRY, New Edition	1 00
ROSCOE'S CHEMISTRY (Science Primer)	0 30

MODERN LANGUAGES—FRENCH.

BUÉ'S FIRST FRENCH BOOK, with Vocabularies	0 25
BRACHET'S ELEMENTARY FRENCH GRAMMAR	1 00
HACHETTE'S FIRST FRENCH READER	0 60
LAZARE HOCHE, by Bonnechose, annotated by Bue, (in the Press)	0 75
MADAME THERESE, by Erckmann Chatrian	0 50
WESSELEY'S POCKET FRENCH DICTIONARY	0 45

MISCELLANEOUS.

FULTON & EASTMAN'S BOOK-KEEPING	0 50
" " " Blanks, Per Set.	0 30